# 朝鮮日報

三日夕刊

發行所 朝鮮日報社 編輯兼發行人 印刷人 (購讀料 一個月 …)

## 時評

### 大衆會集

大衆이모혀든다 郊外사람 邑內사람 장터사람 農村사람 사내 계집 젊은이 젊은놈 다모여든다 무엇무엇을 우물우물하려든다 朝鮮博覽會의觀光이 얼마움이나그들에게有益한見學이될는지 모르겟지마는 彼等當局者들은大衆을끌어들이고 또또켜보내기에 숨이라막힐지경으로 밧부게서드는 모양이다 綠陰芳草 엇봄보다나흔이좋은夏月에잇서서 가득이나마음이뒤숭숭한 中外의人民들이 京城으로 京城으로모여드는 것은 必然한일이다

×

四日에는故純明皇后陛下의 裕陵을洪陵字內에遷奉하옵는 날이다 儀式의首執事로부터 그毒牽悼 拜別코저하는沿道의士女들이 엄청나도록만케 나선다 몸이至尊에計하시되 오히려崎嶇하신一代蒼涼한 經歷하옵는이어른의 遷奉의盛儀에臨하야 이王母大衆의集合을보게되는것은 必然이아니라 차라리當然한일이다 漢江頭鷺梁하는붙들이어 자고잇든萬人의心琴을건들이어 뭇득無限한悲哀를 쇠집어내는도다 그振振한大衆으로하야금 動함이업게할지어다

### 天候險惡

太陽의黑點이잇서 熱度를破殺하게합으로 今年에는여름이업서진다는 某天文學者의말이잇섯다 今年의氣候는어지간히險惡하다 洛東江畔에아닌洪水에 農作物의損失이莫大하다한다 新綠이출렁대는錦繡山河에 疾風驟雨가심술굿게 후려때림도 매우怪常한天候이다 久陰不雨厥 現在上이라는陰陽家流의易說은 先天帝에부처지하더라도 沈鬱哀傷하든風日이 곰방다시 紅輪東出萬山崢嶸하는氣勢를보히는것도 뻐로는물이어 耳目이駭然코저하는바잇다 天候의險惡함이제릴로人意를 不寧케하는外닭이다

×

天下洶洶 人心이關一치아니하니 民生의艱困함이일로좇차安定함을 엇지못한外닭이라 群衆이曠野에서 散亡을憤怒하고 貧女가病婦에서 孤窮을怨恨하며 失意한靑年이江물에던저죽고 萬里에□房하는好漢 紛紛히往還하니 苦하다 人世는太平을노래할수업도다 今年에險惡한天候가 만일再次의凶作으로서한다할진대 民生의慘厄은 더욱聊生치못하겟고녀 그러나所謂天道恢恢하야 端倪치못할바잇스니 아아險惡한天候여 吾人이또한엇지하라?

## 親英主義反對派 埃及總選擧에서勝利 英吉利朝野의憂慮

(倫敦二日發) 過般埃及總選擧에서親英主義反對者인『자굴파샤』一派가勝利를得한結果英吉利의朝野는憂慮中이더라

## 葡萄牙革命政府 ◇…臨時內閣員決定

(이스본二日發) 革命後葡萄牙臨時內閣은成立하엿는바閣員은左와如하더라

陸軍、殖民並農務長官 『코메스고스타』氏
海軍、財政並司法長官 『카베카라스』氏
內務、外務並商務長官 『코호아』氏

## 瑞典內閣總辭 失業救濟策의不信任으로

(스톡홀름二日發) 瑞典內閣은失業救濟策이兩院에서反對를受하얏슴으로二日總辭職하얏더라

## 米佛協定成立

(華盛頓二日發) 米國下院은大戰에基하야佛蘭西의對米債務解決協定을批准하얏더라

## 平時兵力의定義 軍縮會議서決定된內容

(제네바二日發) 國際聯盟軍備制限準備委員會는平時兵力의定義에對하야陸軍海軍及空軍을主로하고一定의軍事警察隊도包含할것이라고決定하엿더라

## 八時間勞働制는 八個年訓鍊을尙要 日代表松方氏의辯護

(제네바는二日發) 國際勞働會議에서松方資本家代表는日本의立場을辯護하야 上海에잇는英國系各會社는職工에一日十時間을就業케하는中이나日本의紡績工場은僅히十時間을就業케함에不過하다 그러면自己가經營하는工場에就하야研究한結果勞働者에八時間勞働을實施함에는八個年의訓練을要할것이明白하다고陳述하얏더라

## 東洋婦人의勞働條件은酷惡 英代表쏜도랄드女史硬論

(제네바는二日發) 二日의國際勞働會議는婦人勞働者의夜業禁止問題가上程되얏는데 英國代表쏜도랄드女史는東洋婦人勞働者의勞働條件은酷惡한中中國이最惡하고日本은其次이오印度는其中에서最히良好하다고論한後日本政府는速히婦人勞働者의夜業禁止條約의批准을할것이라고論하엿다 尙且日本代表桶崎氏는『日本의石炭採掘에從事하는婦人勞働者數는八萬三千人인데其四萬八千人은地底深處에서就業하고其中七百名은十五歲以下의少女이라』고述한後政府가아직適當한保護法律을頒布치안음을遺憾으로녁인다고論하엿다 其次日本政府代表前田多門氏는日本의處地를辯明하여日『日本은旣히三年中에工場設備를改善하고女工의夜業을禁止할手續을取하엿다 此가갓나면勞働時間에關한協定을批准하고同時에職工의最少年限을決할것이라고한後勞働狀態는自然他國과相異한바가잇다』고述하엿더라

## 吳佩孚氏 四五日中入京 先發代表는入京

(北京二日發) 吳佩孚는張作霖의入京如何에不拘하고四、五日中入京하기로決定하엿더라
(北京二日發) 吳佩孚의入京에先하야正式代表劉永謙은一日夜에入京하엿더라

## 張作霖氏 三日北京向發

(奉天三日發) 吳佩孚一行의入京도近近에在할으로吳와會商하려고張作霖은午後十二時에出發하기로決定하엿더라

## 카라한歸國說 露大使館은否認

(北京二日發) 『카라한』大使의賜暇歸國說이有하야露國大使館에서는事實이無根이라고極力否認하는中이더라

## 吳、張會見 ◇…實現如何

(北京二日發) 吳、張會見에關하야芳澤公使는語하되右會見은顧內閣의地位를鞏固케하게하리라고는信하나果然兩氏의會見이實現할與否는斷言키不能하다고語하더라

露國側은日本駐在商務官『안손』을代表로서東京에서再會議를開催하자는데此에對하야는組合側도希望을가지고잇더라

## 奉露會議經過 露國側狀態硬化

(某所着電) 『세레브랴아코프』氏의歸奉으로世間의注意는再次奉天會議에集中되엿는데『세』氏渡日前五回의會議에서決定한것은僅히

一、東中鐵監査部長에中國人으로任命할件
一、東鐵中業務上의用語를兩國語로할件
一、理事會로서東鐵最高機關으로하고管理局은單히實行機關이되게할件

이에不過하얏다 그런데『세』氏歸奉後露國側의態度는大端히硬化되야中國側이東鐵問題의速決을希望함에對하야政治問題도此와關聯하야解決하자고要求하고萬一中國側에서容納치안을時에는諸事項의取消를暗示하고威嚇的態度에出하는中이더라

## 改造內閣親任式 三日午後四時擧行

(東京電) 若槻首相은三日午前十時、赤坂御所에伺候하야攝政殿下긔拜謁한後改造內閣의閣員氏名을內奏하야御裁可를得하야午後四時宮中東溜間에서若槻首相侍立後各各左와如히親任式을行할터이더라

大藏大臣正四位勳二等 濱口雄幸 任內務大臣
農林大臣正四位勳二等 早速整爾 任大藏大臣
海軍省政務次官從三位勳三等 子爵 井上匡四郞 任鐵道大臣
正五位勳三等 町田忠治 任農林大臣

尙且同時에左와如히免官
內閣總理大臣兼內務大臣 若槻禮次郞 依願免兼官
鐵道大臣 仙石貢 依願免本官

## 大藏省大異動 次官、參與官辭職

(東京電) 武內大藏政務次官은二日濱口藏相에게辭表를提出하엿는데更히降旗鐵道三木參與官等도三日閣僚決定을待하야爲先辭表를提出하기로되엿는바鐵道省의降旗、古屋兩氏는大槪留任하리라武內氏는各種의事情이잇슴으로轉任又는辭任說이有力하다又三木參與官은他省에轉任하리라더라

## 新嘉坡 建造支出公表

(倫敦二日發) 今月四日外지英國으로부터支出된新嘉坡海軍根據地建造費는二十一萬三千磅이라는旨가公表되엿더라

## 日、露利權交涉 圖滿解決無望 日代表莫府撤退

(東京電) 露領沿海州木材利權交涉은周圍의狀態가到底히圓滑히解決할希望이업슴으로梅浦代表는近近再交涉의餘地를남기고莫斯科를撤退하기로되엿는바

## 張宗昌麾下 白軍露兵의紛糾 表面은奉票暴落反響이나 其實은馮氏密偵의買收

(奉天電) 張宗昌麾下의白軍露兵間에紛糾가起하야如何한事變이突發될는지未知인바此는奉天票暴落이起因될것도잇스나今回馮玉祥氏가勞農露國으로부터莫大한軍資金과軍器를得하야近近再次北京攻擊을開始할터인바此의密偵이多數各方面에潛入하야此等密偵이其軍資金中에서白軍露兵을買收한關係도잇는듯하다더라

## 反張氣勢激成? 公債不許의反響으로

(某所着電) 奉天省財政整理五千萬元公債募集은頗히不評으로各地商團會는對策에關하야協議中이나아직形勢를觀望하는中으로反對的行動에는出치안한나그러나奉天側의強要如何에依하야는昨今吉林官界의反奉熱에互相關聯하야意外의反張氣勢를激成할形勢이라더라

## 改造가아니라 中間內閣일뿐 後藤子新內閣觀

(東京電) 改造內閣이成立되엿다고國民에게는何等의影響이업다 처음本黨에交涉을하엿스나失敗를當하고研究會와苟合하엿다、이것이서는政黨內閣이아니오中間內閣이라고할것이다 即政局安定外지의中間內閣이다 如何間長久히繼續할것은아니나此가基者能히內閣으로부터繼續한것이어다 憲政會도研究會이라면如何間長… 此狀態를繼續하면憲政會의前途는어찌될가 … 等인데今回의改造에對하야不平을가진 … 나顧問等은速히諒解한바가업시라

## 日本密偵 ◇…入露說과 露官憲의警戒

露領海參威國家保安部本部에서는日本官憲의密偵이라고取調中인朝鮮人二名中國人一名을四月三十日銃殺하엿스며또한日本官憲의密偵約六十名이入露하엿다는情報가잇슴으로旅行者의取締를嚴重히하는中이더라

## 井上氏入閣과 憲本關係의危機

(東京電) 井上匡四郞子의入閣은研究會代表로서入閣함이아니오子의研究會內에在한處로보더라도宛然히岡田文相과同一한地位에잇는것이라고볼수잇다 研究會가水野子引入을策하고巧妙히井上子에게椅子를돌린것은憲本兩派의關係가將來危機에赴할을豫期하고그사이에處한研究會의處地를拘束할수업도록今日부터警戒하는것外에는他理由가업다 그런데政府는本黨及研究會에對하야依然히友交關係를持續하도록努力하고잇스나本黨은旣히現政府의態度에誠意를缺하엿다하야對政府態度에漸次硬化함은疑心할餘地가업스며研究會도또한大體로本黨과同樣의傾向을取할터임으로井上氏의入閣은研究會、政友本黨의牽制力이업슬뿐아니라形便에依하야는도로혀現內閣의危機를胚胎하는原因이되는것이라고觀測되더라

## 改造結果는黨勢發展을阻止 憲政五顧問蹶起 ◇…改造內閣에反對

(東京電) 憲政會顧問、加藤、大津、濱口、望月、小寺五氏는二日午後五時官邸에若槻首相을訪하고改造問題其他에對하야約一時間半에亘하야懇談하엿는데顧問側으로부터

一、過般瀆職에關한單獨內閣의實現을보지못한것은遺憾이다
一、先年護憲運動의着手當選에直面한今日、研究會에入閣을交涉함時에一次顧問과相談할것이다

改造의結果依然政局은不安定하고同時에黨勢의發展을阻止하는것이다

一、井上子의入閣은子의過去 …

## 駐獨大使後任 長岡氏로決定

(東京電) 駐獨大使의後任은外務省條約局長長岡春一氏를起用하기로決定하엿슴으로若槻首相은一兩日中內奏手續을取하야直히獨逸政府에此의承認을求할터이라아마四五日中에는左와如히親任式擧行이잇스리라더라

任特命全權大使獨逸國駐在被命 外務省條約局長 長岡春一

尙且長岡氏의後任은一時廣田歐米局長을兼任케하리라더라

## 駐伊大使는=

(東京電) 駐獨大使로서는獨原正直氏의說이有하나獨原氏는駐伊大使에決定되고獨逸에는現條約局長長岡春一氏가決定하야近近親任式을行할터이더라

## 日本醫會盟休 同窓會斡旋에一任

(東京電) 資格問題로부터校長의不誠意를主張하고同盟休校의擧에出한日本醫專의專門部生約四百名은去二日에今後의對策에對하야協議中이던바母校內紛의消息을듯고또자운同窓會幹部十數名은鎭撫에努力하야同盟休校를取消하고今後의解決을同窓會에서引受한다는調停案을提出하엿스나學生側에서는可成的硬論도잇섯다 그러나結局幹部에一任할貌樣이더라

## 明年度豫算編成方針 ◇…依然緊縮支持 二日大藏省議에서決定

(東京電) 明年度豫算編成方針에對하야二日午後藏相官邸에서大藏省議를開하고左와如한編成方針을決定하엿더라

一、十六年度歲出豫算은前年度와同樣으로緊縮方針에依하야此를編成함
二、新規要求는緊急不得已한것外에는一切此를認定치안을事
三、各省會計出概算은必히十五年七月三十一日을限하야大藏省에提出할事
四、各特別會計槪算도總히一般會計의例에準하야八月三十一日을限하야提出할事
五、事實上過般整理의復活에關한要求는一切此를認치안을事

尙且明年度豫算에優先的으로計上하리라는風說이잇는海軍補助艦建造費에는始로義務敎育費增加、下級官吏待遇改善費等은何等의起債를하지안키로決定하엿다

## 日置全權病臥 滿洲行中止

(天津一日發) 一日來津한日置全權은急激한暑氣로持病인糖尿病과痔疾이倂發하야突然히滿洲行을中止하고三日朝에北京으로도라가獨逸病院에入院할터이더라

## 滿蒙積極政策 各方面에進言 滿東中의白川司令官

(東京電) 白川關東軍司令官은過般渡東以來滿洲의實情에就하야各方面에亘하야報告를하며또한意見을開陳中이던바二日에는外務省에이르러幣原外相、出淵次官과會見하고滿蒙積極政策을力說하야政府에서滿鐵을援助할것을進言한바가잇섯다 然한데幣原外相은滿鐵은自力에依하야發展할性質의것으로爲先自身의內部를改革하고在留日本人을爲하야門戶를解放하며共存共榮의精神에依하야産業의開發에努力함이先決問題이오徒히政府의援助에依賴함은國家를爲하야서라도取치못할바이라고從來의對中規定方針의變更은不可能이라하야兩者의意見은全然히一致치못하게되엿다는模樣이더라

## 國境守備隊計劃原案概要 五個年繼續事業으로 經費는一千萬圓要求

旣報=國境守備隊計劃原案은旣히朝鮮軍으로부터陸軍省에送附되엿는데此原案作製에當하야는朝鮮內外의情勢及諸外國의制度를參酌하야正規軍隊는新兵敎育時의守備力減退를緩和하기爲하야十九師團을二期入營으로하는外에

兵營增加 並配置形式駐屯地等에도多少變更하엿는데憲兵隊에는相當히多數增員할模樣이며兵營設備外에兵器充實改善에注力하는듯십흔데大體는軍當局의腹案은左와如하다더라

一、軍輕機關銃手擲彈狙擊砲의增加
一、軍用通信設備
가、軍用有線電話線架設
나、軍用無電의設備
一、鳩通信의完備
一、『라듸오』의設備
一、警備交通의『스키』備付
一、飛行機着陸場의設備
一、航行用發動機船의備付
一、各中小隊軍馬의備付
一、上空防禦의設備

特히重要한地點에對하야高射砲、照空隊、飛行機의通信設備 그런데此等을總히急速히實現식히는것은到底不可能한事이기때문에軍의第一期計劃으로는兵營設備를急務로하고其他는緊急한것부터

着着施設 할計劃이라는데此에要하는經費는約一千萬圓으로原案에依하면五個年繼續事業으로하야一個年二百萬圓程度의支出을要求할貌樣이라더라

鐵筆寫眞 인제한참가라나! 投稿歡迎

## 東海線을加하야 內定된新鐵道政策 旣定計劃에多少更正

一般에注目되는朝鮮鐵道政策의根本策이內定되얏다는데其內容은鐵道局이來年度豫算으로議會에要求할十年計劃案은今年의그것과는相當히更正되여私設鐵道의買收는十年計劃에서分離하야別案을要求하는外에通過가容易하게하기爲하야初年度의要求는적게하엿다가每年增加할方針을取하리라한다 그런데更正된十年計劃案에依한鐵道網은舊計劃에比較하야만흔變更이잇는것은東海岸線을加入하고旣定計劃인鏡城線과平北線을除外한것과各線을延長한것이어서總額에도二億五千萬圓으로豫算보다二億萬圓으로減少되엿고總延長은九百八十五哩인데線과哩數는左와如하더라

▲東海岸線=元山、三陟間、蔚珍浦項間(二九六哩)
▲慶南線=晉州、河東間(二六哩)
▲全南線=河東、院村、全州間(一一六哩)
▲慶東線=蔚山、釜山鎭間(四三哩)
▲咸北線=吉州、新揚間(九〇哩)
▲國境線=雄基、潼關鎭間(九七哩)
▲滿浦鎭線=順川、熙川間(一七八哩)
▲全北鐵道◇廣軌改築(一六哩)
▲關門鐵道=同上(三三哩)
▲慶東線=同上(九〇哩)

其外에車輛增備計劃은事業改良費와車輛增備計劃의旣定額千二百萬圓을十年計劃으로追加하야機關車와客貨車등新線計劃과共히增加할터인데一哩當一萬五千圓의計算

## 國家總動員은將來의難問題 鈴木參謀總長談

(下關電) 參謀總長鈴木大將은今秋에行할大演習을視察하려고三日朝下關에到着하는同時에語하야가로되

大演習의豫定은十一月十四、五日頃에開始할터인데其關係地는肥前의武雄으로向하엿는바佐賀、熊本兩縣에亘하고參加師團은할수잇는대로多數가되기를計劃하나武器는主로新兵器를使用하고飛行機、高射砲等을使用할터이다 毒瓦斯는使用치안을방침이다 前의大演習은二十萬圓假量의經費면되엿스나今日에는五、六十萬圓을要할것인大規模의演習은財政上許諾치안는다 國家總動員이라는것은모든것을包含한것이아니오米國과如한곳에도一局部에不過하는貌樣이다 如何間國家總動員은將來의難問題이라고思한다

## 米國의在外大公使館 近近建築着手

(華盛頓一日發) 米國國務省은近近在外大公使館建築에着手할旨를發表하엿는데此中에는日本과中國에建築할二十一個의事館과東京의大使館(建築費百二十五萬弗)包含하엿더라

## 京城無電完成은 今秋前으로

南山無線局을擴張하야發信專用局으로하고淸涼里에受信專用局을新設한後中央操縱法에依하야日本及其他各地無電局에對應하고京城無電局은十四年度부터二個年繼續事業五十萬圓으로着手한工事는着着進步되여今秋에全部完成될터이라하며南山發信局의發信設備는固定通信에는六키로』의『발브』式眞空管을使用하는外에『키로』의短波에依한通信設備도行할터인데船舶通信施設은從來의火花式은『라되오』聽取에妨害가되여一般에改良을要望하던關係가잇기때문에特히工事를急히하야此를竣成되는대로新式機械에依하야通信하기로하엿는대此의通信成績이極히良好하다더라

이다右에就하야新田工務課長은語하되十年計劃은方今取調中인데鐵道計劃에更히必要한線을加하야十五年計劃으로하면너머年限이長期이기때문에其中에서更히緊急한線만을第一期의十年計劃으로하고殘餘의他線을加하야第二期의十年計劃으로하기로하엿다 其內容은大藏省과折衝이終了되기外지에는어더케變化할는지알수업다

## 本年度認可된八水利組

土地改良事業의低資는三十一日의運用委員會에서決定되엿스며一方今年度의水利組合은旣히認可된것이八組合此의事業資金約百五十七萬二百圓에達하며그의補助金은約三十五萬四千餘圓인데內容은左와如하더라

| 組合 | 地所 | 蒙利面積 | 事業資金 |
| --- | --- | --- | --- |
| 平洞 | 全南 | 三六一町 | 約一七六、三〇〇圓 |
| 溫陽 | 忠南 | 一、六二一 | 同四四一、〇〇〇 |
| 利川 | 京畿 | 二三三 | 同 八五、四〇〇 |
| 陂谷 | 慶南 | 二三五 | 同 六六、〇〇〇 |
| 中南 | 慶南 | 三三四 | 同一六六、四一〇 |
| 貨龍 | 全南 | 三八 | 同 七八、四〇〇 |
| 同和 | 平南 | 四三四 | 同三三三、〇〇〇 |
| 鱗津江 | 慶南 | 三四八 | 同二三五、六〇〇 |

그런데此等은土地改良會社가成立되는同時에同會社에事業을代行식힐豫定으로今年度認可申請中인것은左와如하더라

| 組合 | 所在 | 蒙利面積 |
| --- | --- | --- |
| 桃岩堤 | 忠北 | [illegible] |
| 東海 | 咸北 | [illegible] |
| 水龍 | 京畿 | [illegible] |
| 仙山 | 黃海 | [illegible] |
| 一山 | 京畿 | [illegible] |
| 水南 | 咸南 | [illegible] |
| 深川 | 忠北 | [illegible] |
| 大弘堤 | 忠南 | [illegible] |
| 順平 | 平南 | [illegible] |
| 積豐 | 京畿 | [illegible] |
| 秋風嶺 | 忠北 | [illegible] |
| 平安 | 平南 | [illegible] |
| 池灘里 | 忠北 | [illegible] |
| 安寧 | 黃海 | [illegible] |
| 若木 | 慶北 | [illegible] |
| 牛頭 | 江原 | [illegible] |

## 電報데이好績

六月一日의電報데이의全朝鮮各電信局務成績은遞信局에서調査에着手한바大體로好成績을擧하야事故는殆無하며發表는二三個月後가되리라더라

## 林業技術員會議

京畿道에서는今年一月以來林業施設各般에刷新을加하엿는故로來六月七日부터三日間各郡林業技術員을召集하야道會議室에서林業施設에關한協議會를開催한다더라

## 人事消息

▲李鍝公 七日午前七時四十分入京
▲李鍵公 七日午前七時四十分入京
▲스미스博士(米國宣敎師) 三日午前九時五十五分發列車로歸米의途에

## 八面鋒

○內閣改造의結果는、黨勢發展을阻止함이라하야、憲政會五顧問이蹶起하엿다고。彼等에게는、보담더큰問題가어슬것이다
○張宗昌麾下의白露兵紛糾를일으키니、그原因은馮氏手中의赤露金이用事함이라나
○安田又一이라는日本의老理學士는、海水에서採金하는法을發見하엿다、用錢如水할날이돌어오라나

## 昨日附夕刊押收 削除後號外發行


●몸이버둔한분、강마른분은 ●男女四十歲以上된이가만타
糖尿病을그대로두면
肺結核、心臟、腎臟病、老衰、血管硬化、惡性腫氣等을發하야死因이됩니다
●神奇하게有効한高山植物을發見
●服用하시면糖尿가速히減하야治療됩니다
●全治者가만어집은實로可驚할일이외다
發見者、吉友氏는漢醫法研究―것이외다、者로서二十有餘年間、或은野에伏하며深山에숨어서남모르게苦心한結果드되어大自然의恩惠로生育하는高嶺野生物을發見하야此를主藥으로日本에서처음으로發表한茶劑强命精은現代醫學에서根本治療키難으로아는糖尿病及此와倂發하는、咽喉의枯渴、尿過多、尿頻數、倦怠、衰弱、頭痛、不眠、陰萎等을治療하는데効力明確하고、西洋藥과如히副作用이全無하며一種高貴한風味를有하야服用하기조흔茶劑이외다、全治者가만흠에는發見者도意外로아는
因하야增量
七日分一圓八十錢、十六日分三圓九十錢、二十四日分五圓六十錢 郵便은振替或은代金引換送料十二錢
藥價四月一日부터印紙廢止로
總發賣元 東京本鄕區菊坂町五十六番地 河合洋行
京城府南大門通五丁目四番地 河合洋行京城支店
京城府社稷洞二一七番地 代理店 竹內洋行藥品部
京城府南大門通二丁目三〇 代理店 竹內洋行藥品部
京城府公平洞六三番地 河合洋行製藥 朝鮮人販賣所



裸體市場! 보라! 天下의無類珍畵 一讀肉香에魅殺되는!
●豐滿하고艶麗한 女의裸體美
▲東西古今의裸體美人을赤裸하게解剖插破함
豐滿하고艶麗한肉體美그의美의極致를暴露한이다、本書는原始時代로부터今日에至하는世界各國의美人을赤裸裸하게解剖하고그의露骨한解說과密圖는他에類書가업다。
◆澤田順次郞先生新著 ▲四六判洋裝二百卅頁▲裸體寫眞及密圖入
◆代金引換送料廿五錢 ◆前金注文送料八錢
●振替東京一五八番 正文社書院 東京麻布區富士見町


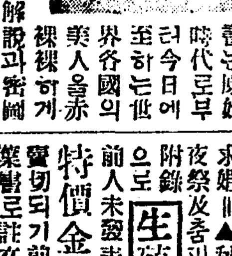


團成社 (六月三日부터七日外지) 國際時報 全一卷 / 米國유社 거정마라 全二卷 / 猛者蹶起 長尺五卷 / 義俠의熱血 全六卷 / 第六回 蒼空猛者 十一、十二篇全四卷 電光九五九番
優美館 歐洲映畫 지크후리드後篇 全十四卷 / 부지의化材 全二卷 / 大阪市立動物園 全一卷 電光三九五番
朝鮮劇場 當六月三日(木曜)부터 마지스테ー地獄征伐 / 餓鬼娘 全八卷 / 『누이동생이래야』 全二卷 / 大颱風 世界의心 全十三卷 / 開拓史 北偉三十六度 全十卷 近近上映 電光二〇五番


## 海外經濟

## 延取引

## 京城穀物市勢

## 京城綿絲布市勢

# 麵包中에爆彈隱匿한 朝鮮青年四名逮捕

## 폭발단과 권총을몰래감취가지고 상해를출발해조선으로향하다가 潛航中船內에서發覺

외인명사(外人名士)를 만히태워가지고 지난일일오후세시에 상해(上海)를출발한「빠다ー필드」긔선회사의 긔선「쥬덴」호가 상해항(上海港)하류의 「셔라크포인트」부근을 통해하든중에 세관관리가 동긔선에림검하엿든바 중국사람이라고하는조선사람네명이 권총과「면보」속에 폭발탄을숨겨 가진것을발견하고즉시톄포하야 방금수상경찰서에인치하고 엄중한취됴를하는중이라더라(상해지급뎐보)

# 連累者四名檢擧

## 종로서의련야활동으로 益善洞附近에서

최근긴장된 경찰은 불텰주야하고 극비밀리에 활동을개시하엿다함은 이미루보한바어니와 이일오후부터 종로경찰서 고등계일동은 또다시북촌일대를중심으로 며며뎍활동을 개시한결과 삼일새벽에 시내 익선동(益善洞)방면으로 부터 최상원(崔商元)(二一)김규○(金圭○)외 두명을검거하는 동시에 방금새여가며 엄중한취됴를 계속하얏다는데사건의 내용은절대비밀에 부침으로 알어볼도리가 업거니와 모처로부터 탐문한바에 의하면 권긔네명의청년은최근해외로부터잠입하야 암암리에활동을하여 오든바 경찰에발각되여 그와가티 톄포된것이라는데 륙월일일에상해(上海)에서톄포된권총을휴대한청년과련락이라더라

# 清進洞一帶엔 警官의鐵甕城

## 림시호구됴사를광게로 北部各洞을大搜索

삼일이른 새벽에 청년비명을톄포하얏다는것은 별항보도와 갓거니와종로서고등계원들은각려관숙박계(宿泊屆)를됴사하는등 청진동(清進洞)을비롯하야북부일대여러동리의 집집을 호구됴사의구실로 물샐틈도업시 수색하엿다는데 더구나 청진동부근은경관의텰옹성을이루엇스며삼일오전종로서삼서장(森署長)은 안등경찰부장(安藤警察部長)과 이사건으로인하야 장시간의 밀의를하엿다더라

# 赤貧한産婦에 同情金을送致

본보의긔사를보고

작보‖시내화천뎡(和泉町)팔십사번디신만선(申萬先)의처윤금희(尹今姬)가남편도려행하고 업는동에 해산까지하고 여러날을굶든쇠데 주림을 이기지못하야허위강도(虛僞强盜)를고발하얏다는 긔사가신문지상으로 발표된것을본 시내 례지동(禮智洞)이십오번디 제중원(濟衆院)안에잇는일독자는익명(匿名)으로현금이원을 본사에보내고 윤금희에게전하야달라고하얏더라

# 赤衛勞働‖ 同盟創立

## 동경부하에서 창립대회개최

일본동경 부하삼하도 남천주일모리(東京府下三河島南千住日暮里)등디에 우리조선 로동자가오천여명에 달하되도 동단톄한아업슴을 유감이든게씨는 무한히 로력하여오든바 지난오월삼십일 오후한시에 동경부하삼하도(東京府下三河島) 일일칠사번디에서 비로소 뎍위로동동맹창립대회(赤衛勞働同盟創立大會)를개최한바 당일 우련임에도 불구하고 출석한회원이백여에 달하엿는데 정각이되매바수청리에 김병(金炳)씨의명렬한 개회사(開會辭)와 리일(李鎰)씨의사회(司會)로 의사를진행할새 우의단톄의축사로(友誼團體祝辭) 재일본조선로동총동맹대표 문석주(文錫柱) 일월회대표김정규(一月會代表金正奎) 재동경 무산청년동맹회 대표김곤(金坤)외각우의단톄케씨의 의미심장한 축사가잇섯스며 조선내디에 잇는각 우의단톄로부터온축뎐(祝電)십여통을랑독한후 규약통과(規約通過)와예산안통과(豫算案通過)를마치고 의안토의로 드러가서 만장일치로가결한후 각부 위원(各部委員)을선거한후만국로동자만세삼창으로동오후오시에폐회(閉會)하엿는데결의사항(決議事項)과 선임(選任)된 위원씨명은 다음과갓다고한다

△決議事項
一、勞働總同盟加盟에關한件
二、政策問題에關한件
三、發會式에關한件
四、月例會에關한件
五、反動團體撲滅에關한件
六、無組織勞働者에關한件
七、失業勞働者에關한件
八、勞働者合宿所設置에關한件

◇選任委員
▲執行委員長 李鎰
▲庶務部 金淡 文治洙
▲組織宣傳部 金炳相 千相根
▲敎養出版部 金炳 尹斗燮
▲調査救濟部 河乎 朴利柱
▲爭議部 金平 朴道植
▲財政部 李鍾植 金裕植
▲財政監査 韓敬徹 延昌壽

◇因山彙報◇

# 參加人員三千四百 延長百八十間

## 연로배관구경십여만명 壯嚴을極한陪進行列

루보한바와가티 유릉천봉 제구배진행렬(裕陵遷奉諸具拜進行列)은 삼일오후한시십분에 덕수궁(德壽宮)을 떠나 일로무사히 릉리 구유릉(陵里舊裕陵)으로 향하얏는바 미리부터이소식을 접한십수만경성시민은 오후한시경부터연로(沿路)좌우량측에 모여드러 대한문(大漢門)압헤서 시작하야 거의 릉리에이르는사이는도뎌히 한사람이라도 드러설틈이 업시 인산인해를 이루엇다 이윽고대한문압헤 놉히처노흔 련막(天幕)으로 대여(大轝)를 옴겨노흔후 기다 모ー든 제구의검사와거행제원의 엄중한뎜검(點檢)을 마치고 기마순사(騎馬巡査)와장제원(葬祭係員)의 선두로주작긔(朱雀旗)은교의(銀交椅)은관자(銀灌子)황양산(黃陽繖)황일산(黃日傘)신연(神輦)긔류(旗旒)의장제구(儀仗諸具)방상시(方相氏)죽산마(竹散馬) 죽안마(竹鞍馬) 등의선머행렬이 몬저떠나기시작한지 약 삼십분후인 오후한시십분에 출발을 고하는 요령(搖鈴)소리가이러나며사배여담군(擔軍)과인군(引軍)은각기편막에나타나아가며여를밧드러옹지기가 시작하니 여사대장(轝士大將)리윤용(李允用)씨를비롯하야 윤택영(尹澤榮)리재곤(李載崑)박긔양(朴箕陽)씨등의 총호원(總護員)장재계원(葬祭係員)들이 인력거로 뒤를따라 배진행렬의 기리는 약일백팔십간에 써쳐고참렬인원은 삼천사백명의 다수에 달하얏스며 릉리에 도착하기는 오후다섯시경이엇는데이날의경찰의경계는실로엄밀함이잇섯더라

## 啓橫宮儀典 유릉

을향하야 배진행렬이 진발하얏다함은 별항보도와갓거니와 이날오후네시에유릉침뎐(寢殿)에 잇서서는미리부터참진(參進)한 제관(祭官)등이 계찬궁(啓橫宮)한 의뎐(儀典)을거행하얏다더라

## 王殿下御使

사일유릉천봉(裕陵遷奉)에 는왕뎐하와리강공뎐하께오서 친히 참렬치못하시고어사(御使)로대참케하실터이라는바 왕뎐하어사는 한창수(韓昌洙)씨가임명되얏고리강공뎐하어사는강무관(康武官)이임명되얏다더라

## 國葬撮影規定

이번국장에 대하야 봉결식장(奉訣式場)과 연도행렬등기타를사진박고자 하는사람은 다음과가티하여야된다더라

一、國葬其他에關하야奉訣式場沿道의狀況을撮影코자하는사람은 左의區分에依하야承認을受함이可함(本承認手續은 六月五日外지할事)
(1) 沿道에는警察部保安課에서
(2) 昌德宮、奉訣式場及陵所에는李王職國葬委員會에서
二、前項의承認을受할申告書에는左記名稱을記載함이可함
(1) 撮影者의住所、職業、氏名年齡
(2) 撮影의目的
(3) 撮影方法種別(普通寫眞活動寫眞等)
(4) 撮影하다는場所及狀況希望
(5) 撮影從事者의住所氏名年齡及其任務
三、撮影場所는特定發表함
四、撮影者는承認證外에左腕에腕章을附할事
五、撮影코자할時는行列通過前一時間前에係員에게申出할事
六、撮影者는左記各號를注意할事
(1) 不敬된動을못함
(2) 『마그네슘』을使用치못함
(3) 屋上、階上其他行列을俯觀할만한高所에서撮影치못함

# 大京城의理想‖ 總面積三千萬坪

## ‖일천오백만원의예산을세우고 올년도부터그실행에착수할터‖ 空中樓閣의都市計畫

수년이래 문뎨가되여잇는 대경성도시계획(大京城都市計畫)은 최근에 이르러 비로소그구톄뎍 실행에 착수하게되엿스니 과연 이새로운도시계획이 엇더한곳으로 부터 이러낫스며 장차는엇더케될는지 자못식자간에 흥미를 ㅁ으는문뎨이다 본보에 이미경성부(京城府)에서는 림시도시계획부(臨時都市計劃部)를신설한이후십오년간의 긴시일을 압호로두고 일천오백만원의 예산을 세워금년도부터 착착그실행을 보리라는데 먼저 이러한 도시계획의 유래로말하야보면이러하다

### 地所狹窄으로府外 七面을市內로編入

현재삼십오만이나우거한다는 경성의 총평수가 일천만평에불과하니 가장인구가 조밀한중앙디에는 매인당반평으로부터 넉넉하다는곳이 다섯평에 지나지못하야도시위생상(都市衛生上)극히 조치못한고로 자연시민의 사망률(死亡率)이증가될뿐더러 시가의미관(市街美觀)을일케되여 적어도 완전한도시를 계획하라면 일인당삼십평의 디면이필요하게되는바 현재 경성부면적을가지고는 도뎌히 이러한리상적시가를 건설할수업서 비로소 도시계획을 세우고 경성부의이웃면(面)인북면(北面)은평(恩平)연희(延禧)숭인(崇仁)룡강(龍江)한지(漢芝)등칠면의대부분을 경성부로 편입하야 삼천만평의 넓은면적을가진 경성을 구성하기로 내뎡하얏다 이리하면현재의 경성보다는 삼배나 넓은경성에시민은 록십만이 살게되는바 비로소군색지 아니하게 매인당 사십평의디면을소유하게되리라하며이와가튼 배인소유평수를가진 도시는세계에드믈다고한다

### 都市計劃促進理由 千에十二의增加率

그런데 이러한계획을 촉진하여야할리유는 현재시내인구의 증가률이 비상히놉허 매년천명에 십이명이 증가되며 더욱장차경성부로 편입될시외의 증가률이 또한놉허서 매년천명에 삼십명식증가된다는데 만일에 이계획을게으르게 하다가는 시민의건강(健康)과문화(文化)발뎐이엇더케될는지 알수업는우려가 잇서 하로밧비 이계획을실시하여야만하겟다고한다

### 法令도制定치안코 順序업시우물주물

이러한 삼십여만시민의휴척(休戚)을좌우하는 도시계획을 책임지고나선 경성부에서는 이미도시계획을 세운지는 오래나 아죽순서조차 세우지못하고 주저주저하고잇다 이에 외국에서로도시계획법(都市計劃法)과시가디건축물법(市街地建築物法)을제뎡한후에구역선뎡(區域選定)도로개수(道路改修)디가평뎡(地價評定)공원디선뎡(公園地選定)의 차례로실행하여가는바 금번경성부에서는 계획의근본방침인 법률(法律)을 제뎡하지도아니하고 주택을 건축하라고하니 먼저도로개수에만 류의하라고하니 이러한계획은 무엇을 근거로할런지도 모지알수업다 당국자는 이러한세간의 힐난을받을때에 군색한변명을하는바소위그변명은아직 조선안에서 도시계획을하라고하는곳은 경성뿐임으로 경성한곳만을위하야 법률까지 케정할필요가업다고한다

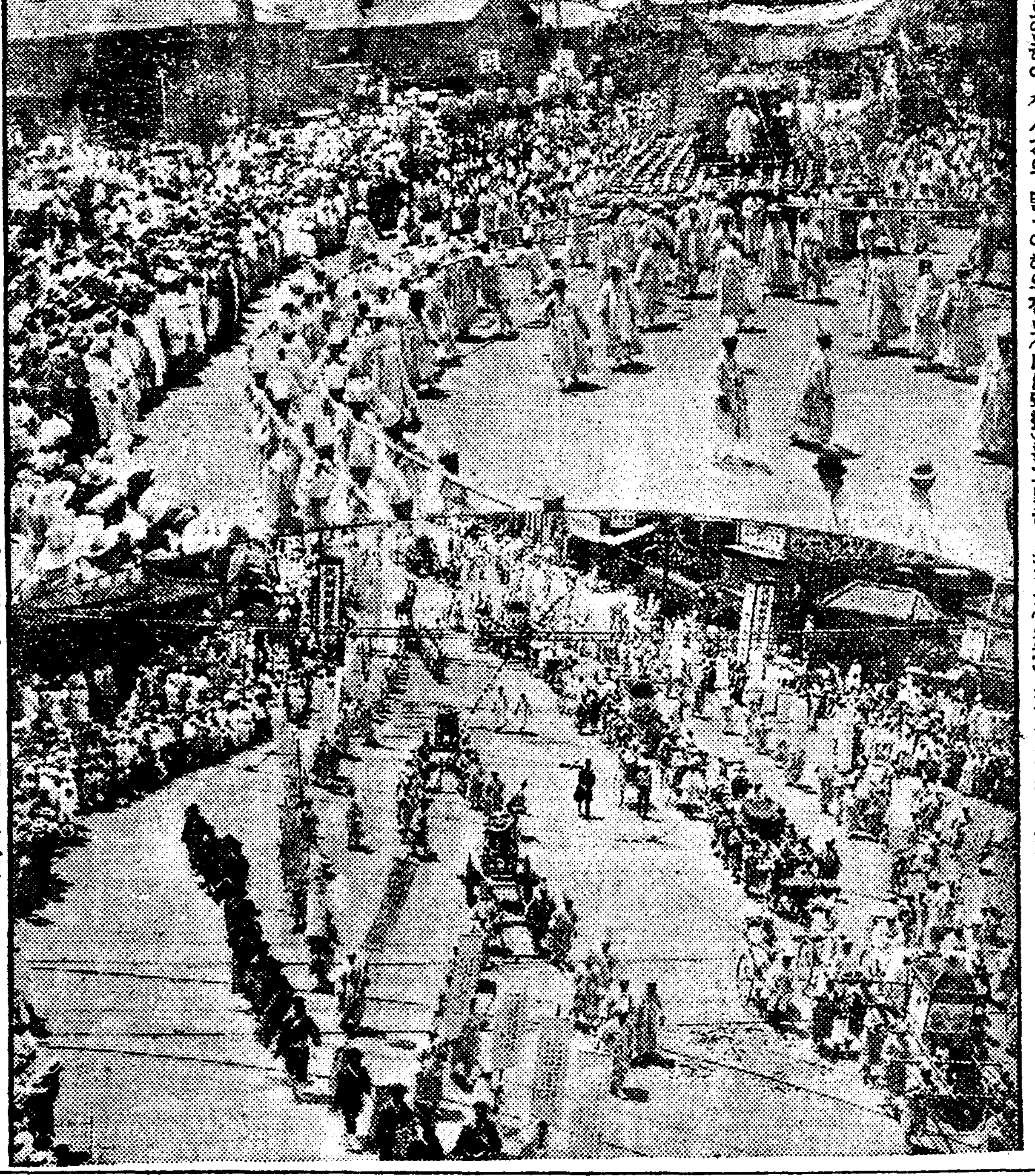

덕수궁을떠나는대여(상)와 완번장사의배진행렬(하)

# 萬端準備가整頓된 第二回中學리그戰

## 날자도륙월십사일로확뎡 場所는京城運動場

본사가 조선의중등학교 톄육장려를 위한첫시험으로 작년에비로소 개최되얏든 중학야구「리그」전(中學野球리그戰)은금년으로써 데이회를 맛게되야참가한학교는 물론이오 사계의일반「펜」에 이르기까지 그씨는이오기를 손꼽아기다리든바 뜻하지안혼국장으로 말미암아 그동안연긔되얏섯든주최측에서는참가한각학교감독자회의(監督者會議)를거듭열고「리그」의날자와「스쿠에지ㄴ」(順番)과 밋 선수자격문뎨를 뎡하는 동케반사항에쌔집업시 협의한바이 잇섯는바「리그」는 오는십사일부터 경성운동장(京城運動場)에열기로되얏스며 작년에한학교가 다른학교와 한번식「께임」을 행하고말든것을 금년부터는 장려를더옥텰더히하고저하야각학교끼리두번식 께임을행하야 일승일패(一勝一敗)의 경우에는 결승전을행하기로되얏다

## 選手資格 一年以上在籍生 今春에進級된者

그러고 출전할 학교선수의자격문뎨(資格問題)에대하야는감독자회의에서 동경 문부성(文部省)의결뎡된학생선수자격(學生選手資格)문뎨를참작하야더욱 신중히고려한결과 다음과가티 결뎡되얏스며 이로말미암아금년에는 부득이경신학교(儆新學校)에서는출전하지못하게되얏승은 주최측은 물론이오다른참가학교와 밋일반「펜」의 매우유감으로녁이는바이다

一、本「리그」에參加選手는中等學校의代表選手로서一年以上在籍生으로도今年三月에進級한者
【解】在學一年이되지못한學生의性格과素質이果然學校代表選手되기에缺陷이업는者를學校當局으로서判定하기어려울것이며學課에勉勵를爲하자는外닭이다
二、今年四月에一學年新入生은此限에不在함

## 培材高普의 不參加理由

작년도 데일회「리그」에 참가하얏데이위(位)를어든배재고등보통학교(培材高普)가 금번에 출장치 못하게되얏는데 그리유에 대한 동교교무주임김창환(金昌煥)씨의말은 동교직원회에서운동회출장을 퇴한하게된것이 리유라고하나 가튼직원중의 일부와선수는 물론이오 동교의선배사이에까지한번출장했든「리그」에 나가지안는다는데 대하야불평이자자하얏섯다 그리하야 한동안 새로된교무주임김씨는「리그」에나아갈 연습을 겸하야「코취」를구하는한편으로 선수를선발하기에 고심하든터이든바 조삼모사(朝三暮四)의태도를취하야 다시교사회의의 결의라고일컷고 이번「리그」에 오지나못하기로된것이라더라

# 豐山에降雪

## 폭풍이불고괴온이더하 苗種凍死를憂慮

함남풍산군(咸南豐山郡)에는오월삼십일 일은아츰부터 괴후가돌변되 치워지더니 동일오후두시경에 이르러 별안간에 폭풍이일어나서 모래를날리며 집이라도불러갈듯이 몹시 불기시작하야오후다섯시부터 비가나리고나종에는 백설이퍼부엇는데 평디에나린것은 얼마아니되야 곳살아첫스나 산우에는 하야케싸엿스며 괴온은갑작이 더하하야겨울이되가탓는데 농가에서는 버모가얼어죽을가하야 매우 걱정중에잇다더라(풍산)

運動競技

大豫對延專庭球
大學豫科對延禧專門庭球二回戰을五日午後三時부터郊外延禧코트에서行한다는데一回戰은大豫코트에서行한바大豫勝하얏슴으로이것이延專의復讐戰이라더라

對世醫庭球梨花敗
梨花高普對世醫專門庭球戰은二日午後五時吳世昌氏審判으로梨花코트에서열린바世醫專勝

殖銀庭球勝 二日朝鮮銀코에서鮮銀對殖銀庭球戰이잇슨바殖銀軍優退二組를남기고勝하얏더라

運動雜誌發刊 運動界專門의報道機關이업습을遺憾으로녀이어韓圭興氏外六名의發起로運動의消息을專門으로한雜誌를發行할터이라는데月二回이오事務所는市內慶雲洞九一番地이며創刊號는今月中에나올豫定

仁川春季野球大會
仁川體育協會에서는三十一日山手町公會堂에서在仁野球團體를모하가지고今春野球大會에關한抽籤其他의件을討議한結果豫選은六月五六兩日間決勝戰은六月十三日에山根町球場에서行한다는데抽籤은如下
高麗對稅關 미나도對杵柄
局友對스타ー 全仁商不戰

門鐵軍來征 日本鐵道野球리그의覇者門司軍은不日間朝鮮滿洲의遠征을行할터인바그때京城에서는龍山鐵道軍과二回戰을行할터이라더라

# 道路敷設請負後 資金中斷으로詐欺

## 범인은이일에검사국송치 百萬圓株券事件內幕

루보‖일본복강현(福岡縣)을비롯하야 대구(大邱)와 밋경성에 거류하는 일본인들이 련락이되여 대동뎐력(大同電力)、동경동아흥업(東亞興業)기타수삼처 회사의 사채(社債)와주권(株券)을 사괴한주범자조구(早尻)와 추엽(秋葉)두명을복강현경찰부에서 톄포취됴하는 동시에 조선에서의 주범자도인뎡한시내삼판통(三坂通)구십삼번디에 거주하는일본토목청부업자 성출정웅(星出正雄)을 본뎡서에서 톄포하얏다함은 이미보도한바인데 그동안동서에서는 모든취됴를 마치고이일에 검사국에 송치하엿다는바동범인은 토목청부업(土木請負業)자로 작년십월에 전북도령(全北道廳)으로부터 전주(全州)에서 리리(裡里)까지 일으는일 등도로 부설공사를 사만삼천원에 청부하야 식산은행리리지뎜(殖銀裡里支店)으로부터위천일만이천원을 대출하야 공사를시작하엿스나 공사중에 동은행으로부터 남어지금액의대부를 거절당하고 자금이궁핍하야 주커를하던중에 루보한바와가티 복강현과 련락을취하야 즉시대구삼성당인쇄소(大邱三星堂印刷所)에서 문뎨된사채와주권을가지십여만원어치를 위조하야 식산은행에 일만이천원、상업은행에만여원을편취하야긴급공사를 계속하라다가발각된것이라더라

# 病母를壓殺

## 즉시톄포되야검사국에 言語道斷의凶漢

본적을 전북부안군산내면 격포리(全北扶安郡山內面格浦里)에두고 동군부녕면내상리(扶寧面內上里)에서고용하든차덕화(車德化)(三五)는그의 실모고씨(고○)를눌러죽인 사실이 발각되여 당디경찰의 손에톄포되여 엄중한취됴를받고 지난오월중순에일건서류와함께 전주디방법원(全州地方法院)정읍검사국으로 넘어갓다는데사실을드른즉 원래고씨는 아들삼형제를두고 근근이생활하다가 큰자식덕화로 인하야 비렁방이가되여그 날그날의 생명을 유지하다가 설상가상으로 병이들어 엇지할수 가업서서 그며느리의 친정집을 차저간바 큰자식덕화가 그곳에 지또차와서 또차뎜으로 고씨는 그동리김병호(金秉浩)의집에가 서의탁하매 김씨는 고씨가아들 이삼형제나 잇단말을듯고 덕화를차저가서 자긔의 병든어머니를다려가라고 재촉한즉 덕화는 아모말도못하고 그어머니 고씨를다리고 오는길에 공동묘디로 가서 그병든어미를 죽여노코매장할 긔계를준비하는 시간에그 죽엇든 어미가숨을 크게내여쉬며이애야 몹쓸놈이다 하고소래를크게하얏슴으로 덕화는 래왕하는사람이 알까두려워하야 다시그어미를업고 동군건선면 파산리(乾仙面巴山里)록삼오번디 김형규(金炯奎)의 빈방에다가누이고 엇더케하엿든지 그어미고씨가큰소리를멧마디를하고는아 모소리가업더니 그이튼날 아츰에 덕화란자가 그어미가죽엇다고 매장을하매그소문을드른경찰서원들은 출장하야 덕화를잡아가지고 사실을심문한후 그매장디에출장하야 시톄를파내여 해부한결과 죽은이의가삼에 피가모혓슴으로 무엇으로단단히 눌러죽인것으로 판명되야 그와가티잡으로 덕화는 남녀로소를 물론하고 그덕화란자의 죄상을 분개치안는이가업다더라(정읍)

# 牛車탓다가 小兒橫死

## 바퀴에머리를부드처서참사

함남안변군위익면(咸南安邊郡衛益面) 九味里배긔영(裵基泳)의장남 배윤형(裵允珩)(一○)은고산리 사립며훈학교 데이학년에다니는바 지난달 삼십일일하학을하고 집으로 도라오는길에소구루마를 탓섯는데 부도교(敏島橋)근처에와서머리가구루마바퀴에스치자두개골(頭蓋骨)이째여지면서 동오십삼분에무참히죽엇다더라(신고산)

# 故全一氏追悼會

## 륙일송파례배당에서

긔보조선긔근구제회위원(朝鮮饑饉救濟會委員)인 고뎐일(故全一)씨의 추도회(追悼會)를송파석촌삼뎐잠실신천(松坡石村三田蠶室新川)등오동리유지들이 발긔하엿든바 그간준비를마치고오는륙일하오한시에송파례배당(松坡禮拜堂)내에서거행한다는데 회원은 다수참석하여주기를바란다더라(송파)

# 李花天‖ 緘口不言

## 잡안한목뎍을부르면 입을닷고진술치안어

긔보‖모종의 계획을가지고 중국상해(上海)로부터시내에잠입하엿다가 시내본뎡서에 톄포된 리화텬(李花天)(三二)은그동안 준렬한 취됴에도 잡안한목뎍과 모든계획은 입을함구하고 진술치 안어 취됴에 매우 곤난을늣기는 동시에 그진상을 알수업다하며 또동청년은 조선내디에 잠입할 때에 안동현 경찰서(安東縣署)에 원이톄포하야 역시취됴를하엿스나 용이히심문에 응치안은까닭에방면을 식히엿고 경성에잠입하야는 도중의그의행동과 동지들을 발견코저 곳미행을부처서 시내에 일우리 모려관에투숙한것까지 본후 놀감시를하던중 엇더한단서를어더가지고 그와가티톄포취됴하는 것이라더라

# 跳乘타가負傷

삼일오전아홉시이십분경에 경성역을떠나 동대문을향하고 진행하든뎐차가 경성역을떠나 의주통(義州通)뎡류장에다다럿슬지음에 의주통이뎡목이십칠번디대동텰공소(大東鐵工所)직공박청원(朴淸元)(三三)이가 진행하는뎐차에 오르다가 뎐주에부듸처 원편팔과다리와 밋오른편볼기에 큰 박상을당하엿다고

# 종명자

▲일본동경에서는 엇던집에드러가서그집 나편업는사이에주인녀편네를협박하고돈오십여원을빼아서간 강도가잇섯는데▲피해한그안해의고소로 경찰이 활동하야 범인을잡고본즉 강도는다른사람이 아니라 그집주인이오 그안해의 남편되는자이엇다 ▲그래서 엇지하야 얼골을가리고 비안해의방에가서 강도질을하엿느냐 하고 경관이 물으니까 ▲돈버리하는 마누라가 돈은안주고 돈쓸데는 만코해서 할수업시 마누라돈을 빼아섯노라고 뎐연덕스럽게 대답하엿다든가 ▲그소위 돈쓸데는어듸인가하고 알어보니 연젼은녀자들사귀가지고 그뒤바다지하기에 정신이업서 그렛더라고▲자ー여러분이만약이사건을 마텃다면 엇더케처치하실것입니가

眼鏡의特價提供
색안경 五十五錢
양모헤방塵用 玉入 眼鏡 金五十五錢
잇켈 五○番 實用學生用 玉入金二圓
金張 메탈모헤 紳士用人造水晶玉入 金三圓五十錢
양모헤大形 老人用玉入 金一圓二十錢
캐라이프 人造水晶玉人 金五圓三十錢
遠視鏡 皮匣付 金六圓
金張金枠銀枠렌스는品質優秀한物品이保證되엿슴니다
老人用은度數關係로年齡을明記하시요
京城本町二丁目
眼鏡專門 大學堂眼鏡店
電話(本)二三七五番 振替京城一二二九番
各眼科病院指定調製所

夏期白쓰子短靴特製品
本店商品豐富都賣放賣三間足以上郵料無
四大特色이有한紳士靴는 우리本商店으로注文하시옵
白쓰子 赤皮底 短靴特價三圓
고무쓰子 自 五圓
特製品 至六圓五十錢
山陽福靴 메리겐 底黑紫 短靴特製品五圓
同上 編上靴特製品六圓
紫福靴 메리겐底 運動靴特製品三圓
付屬品一式無代進呈
價格低廉 堅固無比 輕便美麗 引換代金은迅速酬應함니다
京城鍾路四丁目一四○番地 興聖洋靴店

大特價
○理髮界의大革命○
都賣問屋에서需用者에直接廉賣! 需用家의大利得
十一種一組
理髮機械 鋏(가위) 面刀 니발빗 毛솔 面刀솔 匾形竹솔 機械油 덧빗 귀호비개 귀솔
拾一種 三圓五十錢
京城府鍾路二丁目參貳 竹久理髮器工場 朝鮮總代理店 元村商會

京城府授恩洞三二番地
朝鮮商會의靈蘇丸
電話 光(長)一七八五番
消化不良에 吐瀉霍亂에 流行怪疾에 居家旅行에

西鮮巢礎代改正
五封度 壹圓八拾錢
十封度 壹圓七拾錢
二十封度 壹圓六拾五錢
三十封度 壹圓六拾錢
一封(八枚)
蜂附屬品 販賣元(目錄進呈)
黃海道瑞興郡海雲面萬城里
種蜂巢礎 西鮮養蜂園
振替京城一四八八二番

淋病專治
男女間에아모리治療하여도百藥이無効한淋毒에服此補精丸하시면百發百中향을立證함
定價一劑四圓
京城府黃金町二丁目三一
崇仁堂藥局 告白

米國엥게루바루精米機
農林省比較審査에最高位入選
가도다石油發動機
朝鮮博覽會第二會場 機械館에서每日實演中
휴가루揚水폼프
全國優良農具共進會에一等賞金牌受領
◉各地特約店募集 ◉說明書無料進呈
會我商店京城支店
京城太平通二丁目五八番地 電話本局二一六八番 振替京城八一九七番

가뎡부인

가뎡평론

## 남녀공학문뎨에대하야(二)

SH生

◇경성대학에서 녀자의 입학하는제도를 만들수 업다는 그리유를듯건대 첫재 일본에 잇는 각대학에녀자를 입학케 한뒤의 그성적이 양호치못한 것을보아 그것을권감삼어 조선에서도허락할수업다는것이오 또한아는 대학에입학할만큼 그들는고등교육을 밧지못한것이라함이다 그리고 일본에서도 녀자를대학에 수용하야뜻과가튼성적을엇지못한것도그원인이녀자가고등교육을 밧지못한데에잇는것이라한다

◇그러면 남녀공학이 조흔성적을엇지못하는원인이 확실히 교육제도의 불미한뎜에 잇는 것이오 선텬뎍으로 지능의차별에 잇는것은 아니라고 할수잇다 그러나 각대학에서 특정한 고등교육을 밧지아니하고 겨우중등학교를 졸업한 남자를선과(選科)생으로입학식혀 상당한성적을 어드면서다가튼중등교육을마친녀자를수용하야 성적이 양호치못하는것은 그원인이 어듸잇슬는지 이것은큰의문이요 따라서녀자자신이 크게 생각하야볼문뎨이다

◇여긔에는물론 녀자중등교육커가 남자중등교육커에비하야 정도상으로 차가잇는것이 큰원인이 될것이니 이것도역시 제도와 불비라할수잇다 남자중등교육에 잇서서는주안이국민교육이나실업교육에잇다는것보다는차라리 고등교육이나 뎐문교육의 준비에잇섯스며녀자의중등교육은고등교육과뎐문교육의준비라는것보다는차라리그주안이실사회의 현모양처를 양성함에잇슴으로 그교육을 바든자신도 가뎡의살림군이나 일개현모양처로는충분한수양을 어들는지는 모르나 고등교육이나대학교육을바들자격은가질수가업게된것이라고할수잇다

◇그런즉 오늘날마면히외면에 나타난 결과만보고남녀를 선텬뎍으로 우열를 구별할수는업는것이다 요컨대 모도가 제도의불완전한데에서이러한 결과가생긴것이다(계속)

## 수면과음식(二)

### 수면을방해하는원인은 노에로폐물이싸인싸닭

자리에눕기권에 술을 조곰마시면 숙면할수가잇나니 술을적당하게만마시면 권신의

◇…혈액 순환이잘되고 신진대사가 쌜러서 노에싸혓든 로폐물(老廢物)이다른데로옴기여 결국은소변이되여 톄외로배설하게되는것이올시다 그럼으로 신경쇠약으로써 숙면을못하는이는 수면제(睡眠劑)다시 말하면「부롬칼、보에로날、모루힌」등의약제를 사용하는것보다 조흔술──포도주가튼주류(酒類)를 조곰식마시는것이 후환을업게하는안건한방법이된다 하겟슴니다

◇…주류 를마시면도로혀흥분하야 잠을 잘못잔다는이도잇스나 그것은그사람에게 벌서 생리상으로병뎍인 싸닭이요 술그물건이 수면을방해함은 아니올시다 노에싸힌폐물질의 수면을방해하는원인이되는것을쌔다텃스면 누구든지로폐물이 노에싸히지못하도록 미리 막는것이무엇보다도 가장 필요하겟슴니다 그방법중에 뎨일중요한것은 우리가날마다먹는 음식의

◇…선택 을잘하여야할것이니 노에싸히게되는 로폐물은 음식물가운데잇는광물질(鑛物質)인고로 할수잇는대로어느정도까지는 생리상 해로운광물질을 젹게먹음은 음식을섭취하는것이 마음대로잠을잘잘수 잇는 조흔방법이될것이올시다 수면을 잘되게하는음식은

◇…주류 (酒類)신선한야채와실과 해조류(海藻類) 마령서(馬鈴薯) 외참외 호박밤호도 김치등이요 수면을방해하는음식은 우유와 쌀보리등의곡류(穀類)육류(肉類)차 커피 설탕 과자등속 이올시다 일반적으로말하면 담박한 음식은 수면을 도읍고 롱후한 음식은 수면을 방해합니다 그러나이것은 원래부터 그분량과중대한관계가잇슴으로 적당하게만

◇…섭취 한다면수면을 재촉하게되고 도수에 지나치면 도로혀 방해도되는것인즉 주의하시기바랍니다(쯧)

## 열유치원의 가극대회연긔

### 금월이십사일로

조선유치원 련합회주최로 시내열곳 유치원이 련합하야오는십칠일밤에 종로중앙청년회관에서 가극대회(歌劇大會)를 연다함은 이미본보에 보도한바이어니와 일자가촉박하야 준비도미급하고 기타여러사정이 잇슴으로말미아마 오는이십사일 커녁으로 부득이 연긔하게되엿다는바 참가한 각유치원에서는오색이령롱한 가장(假裝)복색준비와 회화환을만들기에 권력을다하며 그날을손꼽아 기다리는련진란만한 어린이들은 노래와춤을 련습하기에 열심을 다한다더라

## 산파청할수업는 산모의복음

### 산파리남재씨의특지

### 극빈자에게는무료혹은실비로

◇리남재씨◇

세상만사가 허수로운것은 한아도업스나 자녀생산 그것처럼더어려운일은업다하겟스니경험업는사람으로서는 도저히 추측조차못할일이다 이것은 무엇보다도 녀자에게 가장귀중한직분이되는동시에 녀자로써만 할수잇는 신긔한일이요 따러서생사의관계가 여긔에잇다십히 됨직하고 무서운 일도되는것이다 그럼으로

**의학이발달** 되지못한과거시대에는 몬지투성이 집한간과 손톱발톱다깍는 가위한아실한바람이면 족한줄로알고 생산을식히든탓으로 무수한 녀자의생명이 해산길에 얼마나비명의 원혼을 지엇스며 방금나오든어린생명이 혹은잘못되야 질식되는경우에라도 그대로 영예파무처바리게될뿐아니라 깃날쌔에 목욕을 잘식히고 위생에적당한 처치를하지못함으로인하야자랄쌔에

**눈이짓물고** 코가헐고귀에고롬이생기는등 별의별 비참한일이다 이러나든것이엇다 문명이 진보된이십세긔 오늘날은 산모를도아 아기를나케하며 아기의 첫목욕을잘식혀 발육에장애가업게할 산파(產婆)가 생기엿스니 참으로 깃븐일이라 하겟스되 경계적으로 크게압바올당하는 우리들로서는 한번해산에십오원이나

**이십원을드려** 서산파를 부르는것도 쉬운일이 아닌지라 번연히 알면서도 커마다그길을 좃지못하니 얼마나 가이업슨일이랴? 이에 편롱이 순후하고자비한 리남재(李南載)양은 산모의고롱을 만일이라도 도음기위하야 더욱이한되의쌀과 한조각 미역조차 준비치못하고 남의집겻방에서 해산하는 부인의그 슬음을동정하는뜻으로 작년가을에 총독부

**조산부과를**(助産科)를 졸업하고 현재경진동 견치의원(全治醫院)(電話光化門八九八)을 개업한후 극빈자에게는무료로 일금생활도곤근히 지나가는 이들에게는 실비를밧고조산(助産)을하야주기로하엿다 그는해주(海州)출생으로 일즉이 당디의정녀학교를 수석으로졸업하엿고 시내경성녀자고등보통학교와 근화녀학교상과(商科)도역시우수한성적으로마치스며삼일운동에

**학생대표로** 텰창의고생을맛본녀자로 수삭간을 중국에 표류하야 재외동포를 교육한일도잇섯다 그는지난일일부터 권긔장소에개업하고 이로부터 비가오든지 바람이불든지 밤중이나 새벽을불는하고 특별히 옹집이나 길에서생산하게되는이들과 행랑사리하는부인들에게 무료로 해산을도아줄터 이라는바 누구던지 조곰도꺼려치말고 해산긔미가 잇으거던 면화나구두로통지하야주기를바란다더라

## 童話 황금준치(二)

할멈은 그말을듯고 갑작이미간을씽그리며 쌔여진 종소리가튼 목소리로

『그것참 그러케조흔관에그냥 온단말이요 아무거라도 한아 달래가지고오지요 고기잡는 그물이 다해여커가니 그게라도 한아어더가지고올게 아닙니가 령감가튼 멍텅구리는또 잇슬테야』

참 칙망하듯이 핀잔을주엇슴니다 할아범은 할멈에게핀잔을 밧고곳다시어슬렁어슬렁바다가으로나아갓습니다가서본즉푸른 물결이 상쾌하게도 잔잔하엿슴니다 할아범은 큰목소리로

『황금준치야』

하고부르는매 그소리를따라 즉시 생선한마리가 헤엄을처 나오더니

『할아버지 웨불르셧슴니까무어 청하실것이잇스면 사양치 말고말슴하세요』

하고 정답게 말을쓰내엿슴니다 할아범은

『황금준치야 나를죽음은히생각하고 내말을좀들어다오 우리 할멈이나히늙은나를몹시굴어서 정말못살겟다 생선을 잡어팔어서 나의생명을이어나가는 우리의처디에 다해여커가는 그릇을 그냥놋고도리어 오면서 황금준치보고 새그릇 한아를 달라는말도 못하엿단말이냐고 야단야단을하는구나 성가시여서 못견듸겟스니 나를 구제하는심치고 새그릇 한아만 갓다다오』

하엿습니다 황금준치는

『그런것쯤이야 무어그다지심들것업습니다 안심하고 도라가보십시오 집에는 벌서새그릇이 생겻스리다』

하고어나듯 헤염을처 다시물속으로 드러가버렷습니다 할아범이집에돌아와본즉 과연 황금준치의말과가티 낡은그릇은 간데업고 새그릇한아가 잇섯슴니다 그런데 할멈는 아까보다더욱 표독한소리로

『정신싸진령감쟁이가튼니 새그릇한아생긴것은다 행하지마는 거긔생선한마리업데 아이그속상해……………

그리고 나는참말이지 이런홍내나는 도야지우리 가튼데서 살기실혀 황금준치보고 초가집이라도 반듯한것을한아 지여달라지』

하고또쩡쩡거리엿슴니다 할아범은입맛만꿕꿕다시고섯다가다시 바다가으로나갓습니다이번에는 물결이몹시흔들렷습니다할아범은먼저번과가티역시큰목소리로

『황금준치야』

하고불럿습니다 황금준치는 그말이미처떠러지기도권에쒸리를치며물우로돗아올라오더니

『네 무슨일이계심닛가말슴하십시오원하시는대로하여드리지오』

## 양잠가를위하야(二)

리셩환

◇누에는엇던병에걸리며
◇그병은웨생기는것이며
◇엇더케하면고칠수잇나?

우에서말한것은주로누에시대에 대한병의증세를 말한것이오 이제 번독이쌔의증세로 말하면 위선 그몸의빗이 빗나지못하고 배가 크고연약함며 장차나래가 될때와 그주위에는 혹갈색의조고만식한뎜이박혀잇다 그다음 나비쌔의증세로 말하면 궁뎡이가벌거케되는것과 나래에털도업시 벌거숭이로 되는것 비록나래며 털이잇다하더라도 그것이검갈색을가지는것 나래가 쪼고라들어서 충분히버러지지안는것, 배가 헙업시커가지고 그거동이 매우 둔한것과가튼것이 다이병에걸린것이라 할수잇다 그리고이병에걸린 나븨는 혹은교미(交尾)하기를농한것이잇고 또교미한다하더라도 알낫는수(數)가적고 도뎌히 조흔잠종을어들수업는것이다

### 병원물(病原物)

이병이생기는 원인으로 말하면 미립자(微粒子)라는 가장적은동물로도 말미암은것인데 이동물로말하면 눈도코도 입도갓지못하엿고다만한아의세포(細胞)로되여서겨어도六百배나확대되는현미경(顯微鏡)으로보아겨우쌀알만하게보일락말락한것임으로도뎌히 사람의육안으로는 볼수업는것이다 그형용은 개암이알갓고 입은업서도 식물을섭취할줄알고생식긔(生殖器)는업서도 자손을번식할줄안다 그러고 그번식이 속하기로는유명한 동물이다 그번식하는방법은 별로알을낫커나 하는일이업시 누에몸에서 싸라먹을수잇는 식물을쌔다먹고 상당히 클대로클것 가튼변 그만그몸이 둘로갈라진다 이와가튼 방법이 작고계속하야한아이둘, 둘이넷, 넷이여덜로이러케 번식되는것임으로 지극히속한것은더말할것도업다

이 미립자가 누에의몸에 드러간쌔는 똥집,배할것업시모든긔관을 상해식힘으로 그병긔의 경과는 더듸다하여도 병의증세는떡중한것이다 그래서 마티사람의 폐병의성질과 갓다는것이다한번이병원물이누에의몸에드러가기만하면도저히 건저내기가 어려운것이다 그중에도극히경한 병긔일것가트면고치를짓기는 짓는일도 업지아니하나 원래미균으로 생하는병긔처럼 급속치아니함으로 서투른사람으로 얼는 아라내거가 어렵다 무엇보다도 무서운데 이병은 자손에게 유전하는것이 양친중더욱 그엄이가 이병에걸리며 그아들과쌀은 반듯이병을 유전하나니 알가운데에도 이병을숨기고잇다 쌔문에 이것을 검사할쌔에는 알을가라 현미경으로보면 이미립자가 잇고업는것을안다 만일이것이잇는 잠종을 그대로사용하는쌔는 긔필코실패하고야만다

### 미립자병의전염

이병이 전염되는경우는 두가지로볼수잇다 한아는 누에가미립자를먹어서 생기는것과 또한아는어미에게서 유전하는 그것이다 먼저것을 식하전염(食下傳染)이라하고 뒤에것을 모톄전염(母體傳染)이라한다

식하전염에는 누에가 즉접미립자를먹는경우와미립자부튼뽕입을 누에가먹는경우이다 누에가죽전먹게됨는누에가당초에날쌔에 알의깍지에부튼 미립자를 먹게된다 알깍지에 미립자가붓게되는것은 이병에 걸린 나븨가 알을나을쌔에 그오좀이알에 뭇거나 잠실에잇든 병원물이몬지와함께 잠란지에 붓는폐가잇다 그러고 견년에쓰던잠실을잘소제도 아니 하고최청(催青)하거나 사육하는쌔에도 누에는 미립자를 먹게된다 그쌔문에잠종을몸에씻는것이조라고한다

생입에 미립자가붓는것은 엇더한 경우이냐하면견회에 사육하든쌔에 병에걸린누에의 똥이며 죽은누에가운데의병독이 잠실이며 잠구에 부착되엿든것을 충분히 소독도, 세척도아니하고 사육하면 이것이 뽕입에부착되여 누에가먹게되는것이다 그리고이런병잠이 만히난쌔의 밋자리, 누에똥, 썩은섭가튼것을그대로 뽕밧헤내여버리면 이런데의병독이 뽕나무며 뽕입헤부착하게된다 그것을그대로 잠실에 쌔드리여 먹여줌으로 전염되는것이다

병독 전염되는상태는 대개우에서말한바와 갓거니와 대데이병독이 누에의몸에 드러가기에는 위선입을 거쳐 식도(食道)를통하야 똥집에드러가 다시똥집밧게나와혈액(血液)중에석기여온 권신에 돌업시떠지는것이다 그럼으로 이병에걸린누에의 혈액을현미경으로 검사하면 병독을 확실히 발견할수가잇다 이와가티하야 장데안에서 충분히발육한뒤 다시똥집안에드러가 똥과 오좀과함께 밧그로 배셜되여이병독이 다른뽕입과 잠구에부착되야 다른건강한누에에게도 전염하는것이다

## 熱風【一二〇】

中西伊之助 作
李益相 譯
盧心汕 畵

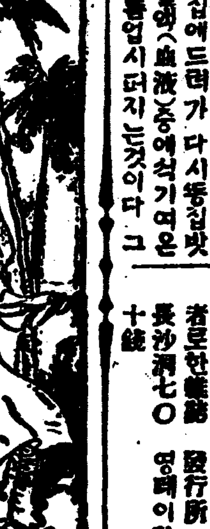

청년의 편지는 다시 계속하엿다

『쳐녀의 아버지인「카이」씨는인도의 훌륭한 신사입니다 그런데 그사람은 자긔의 딸이 당신때문에 정조의 유린을 당하고 게다가 만흔 고가인 물품을 빼앗기엇다고 분명히 공언(公言)하엿슴니다 그것을 당당히 신문지상에 발표하게되엿슴니다

「쌔라만」선생님! 커는 그런것을 덥허노코 밋는사람은 아닙니다 그러나 그것이 권혀 허위(虛僞)라고도 생각지아니합니다 웨그러냐하면 그사람은명길리사람이 아닙니다 그사람은역시인도사람입니다 인도에서 신용잇는 신사입니다 그런사람이 권혀 아무런 근거도업는거짓말을 하리라고는아모리하여도 생각할수업는쌔닭입니다…………』

청년은 이와가티 말하엿다 인도사람으로 그래도 조곰점잔코 디위가잇는사람이라하면 그사람은 허무한 거짓말을할리치는 업스리라고 생각한것이엇다

이러한것이 시골에서 자라나 오래동안국민교육(國民敎育)이란것을 바더온 순진한 청년의 마음이다 그들의 사상이다

그러나「사치야」는 이청년의 너무나 순진한마음에 대하야 무엇이라 말을하여 변명하면 조흘지알수업섯다

청년은「사치야」에 대하는 월개대한생과「카이」라는 신용잇는 인도사람신사를 비교하야 더 대한생보다 신용잇는 신사를 더 밋게된것이엇다 그신사는 신문에 발표한 언명에는 거짓말이 잇슬리가업스리라고생각한것이엇다

이러한 단순한 청년들의 오해로「사치야」는 벌서 이디바빗대에서 그의 사상선뎐(思想宣傳)도 권혀 불가능할 디경에 싸진것을 알엇다 그는 다시 사회에 나아가서「마하트마」의 사상을 선뎐하랴하여도 여러청년은 그를 밋지안케될것이엇다

청년은 최후에 이와가튼말을 썻섯다

「쌔라만」선생님!

커는 이제 당신과는 최후의 결별(訣別)을 엿줍니다 커의동「아지메야」의 여러청년들은 당신에게 속앗다고 지금에는 깁히후회하는중임니다 이뒤에 당신의서 온운밧갓흥로 나온다할지라도 당신의「마하트마」주의는 인도의 민중을 속이는 큰 위선주의(僞善主義)이엇든것을 충분히 알엇슴으로 다시당신의말을 밋는사람은 한아도 아마 업슬것임니다 커는 그것을 단언합니다

그러면「쌔라만」선생! 커는 이로부터 영원히 당신을만나뵈옵지 안케되엇습니다………』

편지는 이로써 끗을 막엇다 이편지는 컨인도청년의「사치야、쌔라만」에게 보내인한조각 란핵문(彈劾文)으로볼수도잇섯다 그는 그편지를 다읽은뒤에 그것을 가만히 봉투에 집어너허 것헤노앗다 그리고는 눈을감고 몸을 뒤벽에다가비젓다

## 新刊紹介

◇영데이 創刊號 어린이 寓話、童謠、小說等어린이들을讀者로한雜誌 發行所 京城府長沙洞七〇 영데이社 定價十錢

## ◇天氣豫報 曇

◇溫度 三日 正午 七七、七
◇比較 二日 最高 八〇、一
◇日出 前五時一三分 滿潮 二時三七
◇日入 後七時五〇分 九時二三


模範 自動車運轉士의養成과紹介
無經驗者를責任지고模範運轉士가되게함 學習低廉·就職紹介
入學案內書二錢切手封中込送·京城岡崎町朝鮮自動車研究所

고무靴 長靴 短靴 運動靴 이다
◇
京城고무
京城府岡崎町

登錄商標
第一有效한
雞冠의渦巻
모기잡는약
大阪土佐堀五 大日本除虫粉株式會社

品質本位
시스다비누
青煉製
シスター石鹸
本舖 大阪 粟津石鹸製造所

開闢 六月號 (大好評)

開闢六月號編入
朝鮮五百年大觀
要目(細目은不可勝記)
◉太祖朝以下二十七歷代實記◉五百年間의革命運動別錄◉重要記事入朝鮮年代一覽◉李太祖의建國百話◉倭、胡、洋의三大外亂評◉五百年間政鑑錄◉光武、隆熙時代等各面各觀은正히「五百年全史特輯」을成하야本月號開闢도開闢이어니와新編近世朝鮮史한卷을推薦하는뜻으로이冊을敢勸한다

◆根底에서動搖되는英帝國…黃英煥
◆中國動戰의歸結如何…在北京 金弘善
◆朝鮮農家의運命…金璟載
◆全世界勞働運動의陣容…編輯室
우리의 照魔鏡
△名不虛傳의文化政策 △第二東拓의出現 △京城雜話十五題 △西行、雜錄
◆最近世界相 ◆各地方通信 ◆所謂朝鮮博覽會를보고서
◆第五回美術展覽會短評…金復鎭
(創作) 回現實과民衆…金宙遠 回鎔鑛爐…宋影 回煩惱者의感傷…朴英熙
京城 開闢社 發行 電話光化門八〇一 振替京城二四六 (必要先金)

余의過去生活의形形
○出家少年의最初經難…李箕永
○나와花咲丸…崔承一
○늣겨본일몃가지…趙明熙
MALHEUR…金基鎭

日月不居、隆熙皇帝의國葬期日도今明日로臨迫하엿다 同胞여前記『朝鮮五百年大觀』을添附한本誌六月號를諦讀하야써우리의오늘處地를더한層意義잇게생각할수는업슬가 (頁數는增大定價는依然五十錢)

果然大好評! 不得已再版準備
☛때가지나기前에感激이식기前에求하라닑으라☛

## 下半期貿易도 好成績을豫想
### 武內大藏次官說明

(東京電) 二日의政務官會議에서武內大藏政務次官으로부터貿易趨勢에就하야如左히說明하얏더라

我國의貿易은十四年은朝鮮臺灣을加하야入超三億五千六百萬圓으로此決濟는民間의外貨輸入一億圓貿易外民勘定一億二千萬圓正貨現送一億餘圓으로써決濟하얏다十五年度에入하야는一月以降五月末까지入超四億二千八百萬圓으로昨年同期五億二千八百萬圓에比하야一億二千百萬圓의入超減을示하얏다六月以降의減少를推定하면本年도昨年同樣으로出超를見하겟고旣히上半期入超가一億二千百萬圓의減少오本年度의輸出入은昨年度보다減少하리라고觀測하는者도잇스나政府는昨年同樣으로好成績을擧할수잇스리라고信한다

## 桑園被害 二萬五千町步

(東京電) 農林省調査에依하면五月은天候順調치못하야不時의寒氣襲來로被害桑園은全國에亘하야實로二萬四千六百三十町步에及하고其損害豫想額은三百五十五萬圓에達하얏는데就中福島埼玉의兩縣의被害가最甚하다더라

## 玄米移出制限은 調查後處理
### 安達商工課長談

朝鮮의精米業組合代表委員은二日總督府를訪問하고安達商工課長에面會하고朝鮮에서日本에移出하는玄米에對한制限法을設定하야주기를希望하얏슴으로安達商工課長은池田殖產局長에報告하고午前十一時부터局長室에委員을招致하야局長以下安達商工課長渡邊務局課長列席으로委員의陳情을聽取한後意見의交換을한後三名의委員은正午에湯淺總監을面會하고陳情한바잇섯는데右에就하야安達商工課長은如左히말하더라

朝鮮米의日本에移出되는數量은近年四百萬石乃至四百五十萬石을算함에至하얏는데數年前까지는移出數量의三分二는白米三分一은玄米인比例이엿든바爾來玄米移出은遂次數量을增함에反하야白米移出은漸減하야昨年以降은玄米가三分二白米가三分一의比例로數年前과는全혀正反對의現象을呈하얏고또이傾向은더욱顯著케되얏슴으로朝鮮內의精米業者는恐慌을來하야善後策을講코자總督府에陳情함에至한것인데其陳述에依하면

朝鮮米中의特等米는玄米대로移出하야도變質의虞가업스나中以下의劣等米는精白하야移出하는便이安全策이오此를玄米대로移出함을因하야品質을害하야賣價를低落케함으로此等에對하야는玄米移出의制限을하야달라는것인데만일委員의陳情과갓다면當局에서는放任할수는업다그러나輕輕히此를制限하야需要先에非難을招하는것도考慮할問題임으로近近專門技師로하야금精密한調査研究를한後에處置를決定코자한다云云

## 外鹽輸入激增
### 前年보다三千萬斤增

專賣局調査에依하면四月分外鹽의輸入數量은四千四百三十一萬八千斤으로一月以降四個月間의累計九千三百四十八萬斤인바此를前年同期의六千四百二十六萬五千斤에對比할時는二千九百二十萬三千斤의大增加를示하얏는데此를產地別로보면如左하더라(單位千圓)

## 奉票暴落對策
### 公債發行

(東京電) 奉天省은奉天票의暴落된結果其財界各方面에及하는影響의甚大함에鑑하야其市價를維持코자五千萬元의公債를發行하야財界가平調에恢復하도록極力講究中이라더라

## 協定率 違反斷無
### 鮮銀支配人談

都市金融組合의高率預金吸收問題에關聯하야六月一日二日의各通信及新聞에松本理財課長談으로「現行金融組合預金利子는高率이아니오堂堂한市內銀行에서도八分利率이잇다」云云한記事가揭載되얏스나京城의組合銀行은昨年에預金利率協定의嚴守를協議한以來漸次協定率을改訂되얏슬것인데監府官廳으로부터協定違反의事實이잇는것과가티發表되얏슴으로組合銀行에서는一驚하야幹事銀行인鮮銀의武安支配人은速히總督府로松本理財課長을訪問하고其實否를質問하얏든바右는府內에本店을둔當業的銀行에도其他支店에는八分의利息을擁하는者잇다는意味오京城組合銀行內에協定率을超하는高率의利子를附하는者外잇다는意味는아니다라는事가確實케되얏스며又事實上現在로는如斯한事實은絶對로無함으로一般의誤解가無키를바란다고武安鮮銀支配人은語하얏더라

## 各地銀行 預金貸出狀況
### 四月末現在

總督府理財課調査에依한四月末現在朝鮮各銀行의預金貸出槪況을보면預金은一億九千七十九萬三千二百二十四圓이오貸出은四億三千六百十九萬六千八百九十一圓이엿더라

## 成興은 第二의開城
### 商界前途多望
### 金漢奎氏談

韓一銀行元山支店成興出張所開業을因하야出張中이든同行專務金漢奎氏는三日朝에歸京하얏는데氏는如左히말하더라 成興出張所는豫定대로一日부터開業하얏는데開業成績으로는意外에盛況을呈하야當日에取扱한預金이十萬八千圓에達하얏고이것도모다當地商業家의預金인것으로보아當地財界의殷盛한것을알수잇는바이다 더욱成興의特色이라할것은當地商狀이全部朝鮮人勢力下에잇서外外他人의活動을許치안는것을보면亦是成興은朝鮮商人의天地인態이잇서世間에서일지成興을第二의開城이라稱함이無根한것이아니다것을알게되얏다近日元山成興等地에서는殖銀의回收가意外에峻烈하야去來商人間에서는過慾하다는評判을들엇스며元山에서는二銀互商의倒產者外지잇다하야成元財界에는多少恐慌을與한貌樣이나大局에는影響이업겟고또成興地方에는昨年明太의內過로魚商側의打擊이大한者잇는貌樣이나此等을因하야銀行貸出上警戒를要할程度는아니라고思한다그리고今番出張所開業에對하야漸新預金高을보아도暗것이지만當地實業界人士의異樣의厚意를感謝하는바이다云云

## 五月中 米移出高 及粟輸入量

朝鮮米의五月中日本移出額은三十八萬四千九十八石으로昨年十一月以降累計額은四百二十一萬二千四十四石이오同月中의外米輸入額은十萬六千三百六十一石으로此累計四十四萬八千九百八十七石이오粟輸入額은三十萬八千三百十五石累計百五十五萬六千六百三十石이엿더라

## 鮮銀總裁入京豫定

鈴木鮮銀總裁는來十日兩兼에參키爲하야八日頃에入京할러이라더라

## 고무界 漸次活況
### 原價低落으로

世界的生產過剩과米國의買控으로「고무」는漸落一途를呈하야一週間前當地「에푸에이귀」는一圓程度로連日續落되야本日은八十錢臺의低價로落하얏는데本日某所入電에依하면神戶後는八十錢臺를割하야七十六錢臺로低落되樣樣으로互商側에서는手持品의處分을急히하는데右와如한好價關係로當地고무工場은全部(二十工場)一齊히操業을開始하야目下各工場이八分程度의生產能力을發揮하는中으로오래沈滯裡에잇든고무界도漸次活況에向하더라

## 朝鮮米移出 信用狀決議에
### 贊成은疑問

來六月十三日로부터三日間元山成興에서開催될全鮮米穀大會에서「朝鮮米移出에際하야日本荷受主의信用狀徵收의件」을決議할境遇에銀行業者는如何한態度를取할가라는安達商工課長의諮問에對하야京城組合銀行幹部는昨二日午後一時부터銀行集會所에서銀行側의態度를決定하기爲하야協議한바잇섯고本日은午後一時로부터更히總督府와穀物代表者를加하야最後的協議를行하얏다는데某消息通의語한바에依하면朝鮮內穀物業者는滿洲特產物을買할時에는手付金과信用狀을出하고日本에移出할境遇에는反對로信用狀이업시銀行으로부터는預金을取하던지或은一剖假擔의根抵當을取하는바이것은朝鮮內斯業者의立案이似然케한다고도할수잇다即滿洲特產物은朝鮮을唯一한顧客으로하지안코日本도朝鮮米에對하야或程度外지는强硬한態度에出할수잇슴에反하야朝鮮米의販賣處는日本에限定되여잇는外닭이다理論으로말하면信用狀徵收는當然한일로何人도異論이잇슬外닭이업다그러나實際問題로서는信用狀徵收를決議함과如함은不穩하다뿐히漸進的으로如斯한空氣를濃厚케함이必要하겟다이意味에서大體銀行業者도信用狀의決議에는無條件으로贊成치아니할것으로思한다云云

## 四月末 金融組合業況
### 預金貸出共增

總督府理財課調査에依하야四月末現在全朝鮮金融組合預金及貸出狀況은預金은四千九百九萬五千三百三十六圓貸出은六千七百七十六萬九千三百五十九圓으로此를前月末에比較할時는預金은百八十一萬八千二百三十九圓貸金은百四十一萬一千三百二圓의增加이엿더라

## 期米
### 仁川期米 三日

止値比較表

| | 昨後止 | 今前止 | 比較 |
|---|---|---|---|
| 當限 | 三七、三七 | — | — |
| 中限 | — | — | — |
| 先限 | 三四、六二 | 三四、六五 | 同事 |

## 前場小强

昨後場股地三十七圓三十七錢止와共히三十四圓六十二錢에寄를止한當市場은今期에入하야股地初付三十七圓四十二錢인五丁小高를示하고三十四圓六十八錢인六丁反高로場을始하엿다二節股地四十五錢의小高와相場하야九錢外지小戾하엿다가股地七節四十錢의反落을伴하고六十二錢外지低移하더니結局股止四十三錢의報를受하고六十五錢에場을止하니高低의差는七丁이며股仁의鞘는二百七十八丁이더라

## 農家態度一察

逐年豐作의窮迫과米에對한常識이發達하여감사록農家의賣惜方針이益益鞏固하야集散地의米價騰落을調和하는支配權을占有하엿슴으로期界에서도그農民의態度를注目치아니할수업는今日의現象이다然而昨年의豐作임도不拘하고依然抱藏하야今後米價의昂騰을促進하려함에對하야一考를要할진데客月中에產地正米의買付難으로四年間이나實彈職을繼續하든山田筋이渡米不足으로結局退陣의悲境에陷함도事實藏米가無한것이아니라單히農家의賣惜으로由함인것을目擊할수잇는바이나本月부터實米의觀念을떠나는天災時期에入하엿슴을뿐아니라稍漸變質期에臨迫하엿슴으로그農家의그自體로도此에對한嫌忌가업지아니할것이며又는來七月中의豪農米의壓迫이不無하것슴을豫想하고一時賣急을하지아니할가하는商談이잇더라

### 米豆餘話

▲벼는天災期이것마는아즉何如한行動을加하지못하고市中에疑雲만重疊될뿐이니果然雨의雲인가雲後에風인가?▲數日두고底堅味를帶함은正米實勢의頑强함을基因하고正米의頑强은地方農家의賣惜으로由함일러이지▲그런데農家의賣惜하는그信條는무엇인가?今後天災로因하야凶作의惡觀을呈한다하면飽藏하는그本旨를謂할수잇지마는天候가順調되는때는狼狽인걸▲아무리人氣는强하다할지라도米價는올느지못하리라고某軟派는力說한다果然殘存米도潤澤하고植付期의用水不足도업슬뿐아니라鮮米인지方丈米인지또移入이激增할貌樣이니結局그威壓을受하는同時에一時反落은免치못하리라고엇케든지材料는硬材연

## 天候不可無視

納天災期에入하는六限職은前途天候의如何를不拘하고理想的買氣를助長하야十居七分은强氣側으로加擔하는것이天氣相場의常道이다果然當市場의目下形勢는發會以後에阪地의約三十丁反落과共히幾分低落을先하엿스나一遍正米의引締와相俟하야買氣依然不離하는現象인바此間의人氣로보아서는到底히實擊할수도업會失하지마는天氣를準據한다하면實進할可能도업슬것이다日本地方은一時冷氣襲來로惡觀說이업지아니하엿스나近日은天氣恢復으로도리혀樂觀을呈하는貌樣이며朝鮮地方에서도或處는雨量或處는洪水로農作의被害가不少하나此는局部的慘害에不過하고一般的으로植付期의用水不足의憂慮가無하리라는說이買氣를鼓助함으로一滴雨一片雲을다투는比限에잇서全혀天候를無視할수업다고云云

### 前場

| | 當限 | 中限 | 先限 |
|---|---|---|---|
| 寄 | 三七、四二 | 三四、三六 | 三四、六八 |
| 一節 | 三七、四五 | 三四、三八 | 三四、六九 |
| 二節 | 三七、四〇 | 三四、三四 | 三四、六七 |
| 三節 | — | 三四、三四 | 三四、六五 |
| 四節 | — | 三四、三五 | 三四、六五 |
| 五節 | — | 三四、三五 | 三四、六三 |
| 六節 | — | 三四、三六 | 三四、六三 |
| 七節 | — | 三四、三六 | 三四、六二 |
| 八節 | — | 三四、三六 | 三四、六三 |
| 九節 | 三七、四〇 | 三四、三五 | 三四、六四 |
| 十節 | — | 三四、三五 | 三四、六五 |

## 後場小弱

| | 當限 | 中限 | 先限 |
|---|---|---|---|
| 一節 | — | 三四、三五 | 三四、六三 |
| 二節 | 三七、四〇 | — | 三四、六二 |
| 三節 | 三七、四〇 | — | 三四、六二 |
| 四節 | — | — | 三四、六二 |
| 五節 | 三七、四〇 | 三四、三三 | 三四、六二 |
| 六節 | — | — | 三四、六二 |
| 七節 | — | — | 三四、六二 |

### 各限合價 前場

| | 中限 | 先限 |
|---|---|---|
| ▲賣方 | ○ 六〇〇 ㊀ 三〇〇 | 三〇〇 |
| ▲買方 | ㊅ 一〇〇 ㊆ 四〇〇 | 一〇〇 |
| ▲賣方 | ○ 五〇〇 ㊆ 四九〇 | 一〇〇 |
| ▲買方 | ㊃ 六〇〇 ㊉ 一三〇〇 | 四〇〇 |
| | ㊃ 三〇〇 ㊃ 一〇〇 | 一三〇〇 |

| | 當限 | 中限 | 先限 |
|---|---|---|---|
| 取組高 | 九九〇〇 | 一三九〇〇 | 一四〇〇〇 |
| 出來高 | 五〇〇 | 七三〇〇 | 一一〇〇〇 |
| 帳入價 | 三七、四二 | 三四、三五 | 三四、六五 |
| 合計 | 一九、二〇〇石 | | |
| 累計 | 一八一、二四〇〇石 | | |

## 仁川正米不變

| | |
|---|---|
| 玄米三等 | 三三、四〇 |
| 四等 | 三二、九〇 |
| 無檢查米 | 三〇、六〇 |
| 一等精白米 | 三七、二〇 |
| 在來正租 | 一〇〇匣 |
| 改良正租 | 一〇、五毛 |

### 大阪期米

| 前場 | 當 | 中 | 止 | 當 | 中 |
|---|---|---|---|---|---|
| 寄 | 三八、〇一 | 三七、四八 | 六節 | 三七、四一 | 三七、四八 |
| 一節 | 三七、四三 | 三七、四三 | 七節 | 三七、四四 | 三七、四四 |
| 二節 | 三七、四三 | 三七、四三 | 八節 | 三七、四一 | 三七、四一 |
| 三節 | 三七、四三 | 三七、四三 | 九節 | 三七、四三 | 三七、四三 |
| 四節 | 三七、四三 | 三七、四三 | 十節 | 三七、四二 | 三七、四二 |
| 五節 | 三七、四三 | 三七、四三 | | | |

| 後場 | 當 | 中 | 止 | 當 | 中 |
|---|---|---|---|---|---|
| 寄 | 三七、三七 | 三七、四八 | 四節 | 三七、四三 | 三七、四三 |
| 一節 | 三七、四八 | 三七、四三 | 五節 | 三七、三八 | 三七、三八 |
| 二節 | 三七、四三 | 三七、三九 | 六節 | 三七、三七 | 三七、三五 |
| 三節 | 三七、三九 | 三七、三九 | | | |

大阪氣配 三十七圓三十四錢

### 各地期米

| | 前場 | | 後場 | |
|---|---|---|---|---|
| 東京 | 三八、三〇 | 三八、三 | 三八、八 | 三八、〇 |
| 兵庫 | 三七、四九 | 三七、四四 | 三七、四〇 | 三七、九 |
| 下關 | 三七、六 | 三六、四 | 三六、四 | — |
| 桑名 | 三六、三五 | 三六、三五 | 三六、三六 | 三六、三五 |

## 株式
### 京取市場
### 京取短期取引 二日

| 株名 | 前付 | 前止 | 後付 | 後止 |
|---|---|---|---|---|
| 京取 | 三六、六〇 | — | 三六、三〇 | — |
| 鐘新 | 一四七五〇 | 一四七五〇 | 一四六六〇 | — |
| 大新 | 一〇〇七〇 | 一〇〇〇〇 | — | 九九六〇 |
| 久原 | — | — | — | — |
| 仁取 | — | — | — | — |
| 仁新 | — | — | — | — |
| 安取 | — | — | — | — |
| 朝紡 | — | — | — | — |

## 前場伸惱

京取 一〇高 鐘新 三〇高
大新 二〇低 仁新 一〇高

## 寄高나後更弛

今朝阪寄는東新百六十一圓四十錢大新百一圓丁鐘新百四十八圓二十錢으로一齊高報에當所는買人氣中立會되어京取二十八圓六十錢鐘新百四十七圓五十錢大新百圓七十錢으로高寄後大新鐘新

## 小相場緩返연

은各兩步一本이잇섯스나大阪取에買氣不繼하야依然閑散見送이다가阪止低로大新百鐘新百四十七圓三十錢에更強大引이고京取는四十錢으로引緩이고大引不申이엇스며仁新은三十圓三十錢으로三十圓丁에強保이엇더라

大體에잇서綿絲는底入觀을呈하야株式市場에好感이잇스리라나이惟一의强材料도人氣를動케할程度로强調가持續되지못하고一進一退에不過하야자못反이遲遲함으로도商狀은强含일뿐이오小幅保合으로容易히好轉될것갓지아니하고비록下値는업서로惡觀할것은업다도래도積極的으로買氣를刺戟케하기에는至大한好轉을초失敗的材料가必要하고그러치아니하면現狀打破가至難할것으로보아當分亦是休業時代로볼수밧게업고當限落後의變動도큰것은바라기어려울듯한모양이더라

## 東紡新株爆騰
### 拂込徵收로

(東京電) 東洋紡績新株는拂込金은前期보다僅히約四萬圓의減少에不過하고配當도前期대로二割五分繼續內定되얏슴으로俄然爆騰되야餘波가他株에도及코자하는데右決算은原棉買付値價格을目下의時價로計上치안흔貌樣이더라

### 前場諸株步調

▲京取 二八六〇—四〇—
▲鐘新 一四七五〇—五〇—五〇—
▲大新 一〇〇七〇—七〇—一〇〇〇〇—
▲仁新 三〇一〇—三〇〇〇—

## 後場稍軟

京取 一〇低 鐘新 四〇低
大新 四〇低

後場은大阪散步에人氣引立치못하야細刻不振으로閑散見送이엇스니京取는二十八圓二十錢寄後二三錢保合으로十錢大引大新은九十九圓八十錢一本이잇고大引은六十錢鐘新은百四十六圓九十錢一本이엇슬쑨이엇더라

### 後場諸株步調

▲京取 二八二〇—一〇—五〇—
▲鐘新 一四六九〇—
▲大新 九九八〇—六〇—

### 取組代引算定日步

| 株名 | 取組 | 代引 | 算定 | 日步 |
|---|---|---|---|---|
| 京取 | 四九七〇 | 一三五〇 | 二八 | 一四 |
| 鐘新 | 七一〇 | — | 一四七 | — |
| 大新 | 三七七〇 | 六三〇 | 一〇〇 | 五三 |

### 出來高

▲長期累計 七八〇
▲短期累計 二四三〇〇

### 大阪短期株式

| 株名 | 前付 | 前止 | 後付 | 後止 |
|---|---|---|---|---|
| 鐘新 | 一四八二〇 | 一四八〇〇 | 一四七五〇 | — |
| 大新 | 一〇一〇〇 | 一〇〇一〇 | 九九八〇 | — |
| 久原 | 六五五〇 | 六四八〇 | 六四四〇 | — |
| 新東 | 一六一四〇 | 一六〇三〇 | 一五九六〇 | — |

### 大阪短期步調

▲前場大新 一〇一〇〇—一〇〇九〇—九〇—八〇—一〇〇一〇—
▲前場鐘新 一四八二〇—七九〇—八〇—八〇〇—
▲前場久原 六五五〇—四八〇—八〇—
▲前場新東 一六一四〇—六〇五〇—
▲後場大新 九九八〇—一〇〇〇〇—一〇〇〇〇—九九八〇—
▲後場鐘新 一四七五〇—六〇—五〇—八〇—五〇—
▲後場久原 六四四〇—六〇—七〇—七〇—
▲後場新東 一五九六〇—六〇〇〇—五九九〇—六〇—

### 大阪長期株式

| 株名 | 前付 | 前止 | 後付 | 後止 |
|---|---|---|---|---|
| 鐘紡 | 二三五七〇 | 二三四九〇 | 二三四六〇 | — |
| 同新 | 一四七七〇 | 一四七七〇 | 一四六七〇 | — |
| 大株 | 三三三五〇 | 三三二四〇 | 三三二一〇 | — |
| 同新 | 一〇一八〇 | 一〇一七〇 | 一〇一三〇 | — |
| 日糖 | 一〇三四〇 | 一〇三四〇 | — | — |
| 久原 | 六四八〇 | 六四八〇 | — | — |
| 同新 | 三三四〇 | 三三二〇 | — | — |
| 郵船 | 七八五〇 | 七八一〇 | — | — |
| 同新 | 五三四〇 | 五三四〇 | — | — |


岡本一平氏
在田稠氏
前川千帆氏
服部亮英氏
池部鈞氏
의 力作
漫畫浴衣地二萬反提供
三越特製

品質의優秀와價格의廉함이人氣의集中되여잇는베루벳도石鹼은賣行에도國產石鹼中第一位를占하게되엿습니다……

茲에御愛用家諸氏께禮의意味를가지고 베루벳도石鹼三個函을發賣합니다……

お慰み

慰勞函의內容

慰다計入한帶封付베루벳도石鹼三個函에는無洩히特製베루벳도鉛筆이封入되여……尙御愛用家諸氏의御慰勞로하여서幸運의諸氏에게는漫畫界의五大家의筆인三越特製漫畫浴衣地一反式의引換券이나온다云云……興味잇는三個函

힘써宣傳하야주시옵고愛用하심을願합니다

强擦치안어도泡立이豐富

ベルベット石鹸 (베루벳도비누)

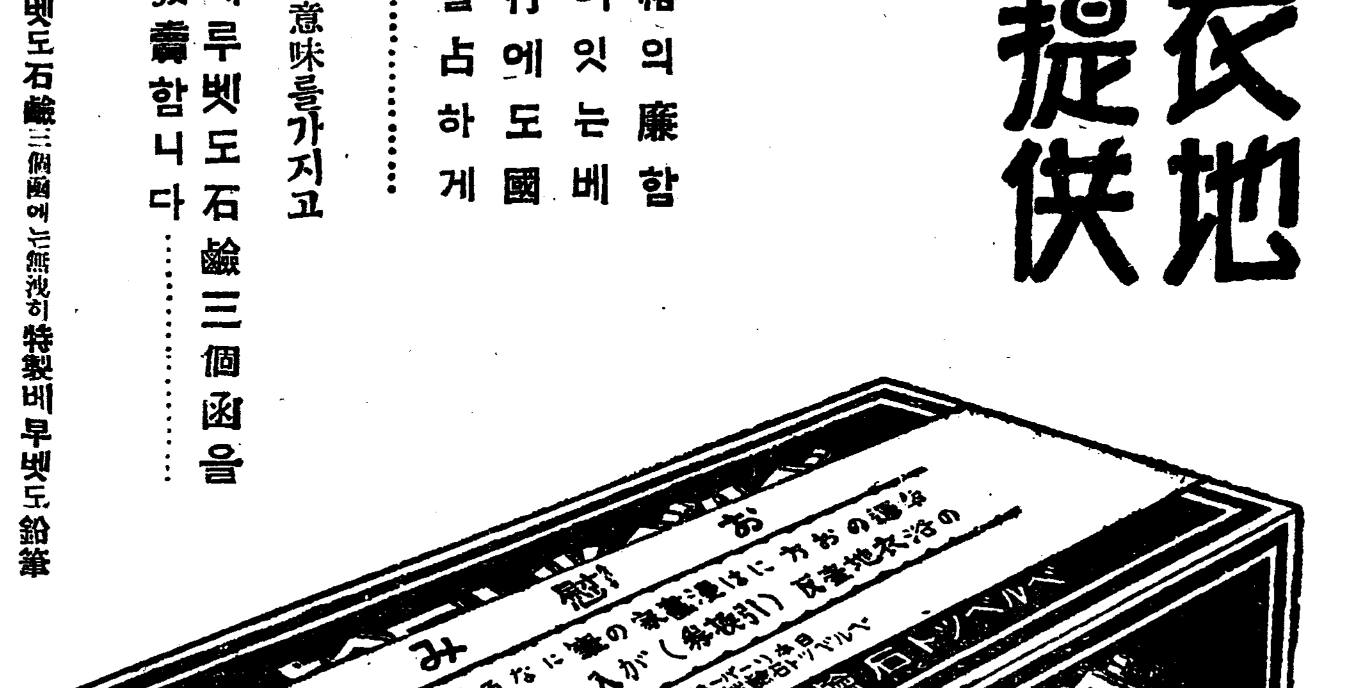


當社十五大製品の內
ハンマー 洗濯石鹸
マダラ 洗濯石鹸
オペラ 入浴用 浮石鹸
ハーブ 洗濯石鹸
アカバコ 高級 洗濯石鹸
BGI ビージーアイ 洗濯石鹸

ベルベット石鹸株式會社
營業所 大阪江戶堀上一 東京・名古屋・神戶・福岡 仙臺・小樽・臺北


朝鮮銀行券 / 倫敦銀塊 三〇片八分一 / 大阪三品 / 群山 賣買高 八千七百石 / 木棉星 不老草 山人參